朝刊　昭和二年八月十八日　【水曜日】　THE KEIJO NIPPO　【明治卅九年八月十日第三種郵便物認可】　第七千八十五號

京城日報

咸鏡北道古蹟名勝誌（十）

川口生

◇定界碑遺石　天王堂の下路傍に無字の碑石十一個を捨ててあり、これ清國と國境會勘の起こつた時第二回目（李太王の二十四年丁亥、明治二十、光緒十三年）に朝鮮勘界使李重夏は再び清國委員と會し豆滿江に沿ふてさかのぼりまづ西頭水を勘察し次いで紅湍水を觀察するに當たり清國委員は我非我との國に境界を定めんとしあらかじめ十五個の碑石を搬行して來たが李重夏は百方辯駁を受けたが堅持としてこれを拒絶し我明斷つべし國境は紅土山水に據るべからずと稱し極力これに抗爭したので清國委員等も遂にこれを屈する能はず碑石をそのまゝ棄てたるもので當時の遺物である

◇孝先義碣　三上洞より三上洞に至る間豆滿江に沿ふた廳址の下に孝先義碣と稱する地がある、總督と號した石碑を立てゝあるがこの地は往時交通に當たり往々出水の際に行旅が絶たるゝのみならず往時にも沮洳泥濘人馬の脚を沒し行人甚だなやめるを李孜といへる先覺自ら資を投じて道路を改修し橋梁を架したゝめ交通初めてその便を得今に至るまで洞民これを德とし記念として碑石を建立したのである

◇神武場　三長面新興洞の東海拔四千七百八十二尺の高地にあり朝鮮白頭山神祇を祀つた廟址である。この地に瓦を積み棄てた處がある傳へていはくかつて支那の某大官が奉天府より任地に赴かんとし即をこの地を過ぎしに榆氷の險に遭遇しかば馬車顛覆りて池中に陷り遂に溺死した大官大いに慨嘆し赴任の後その冥福を祈らんがためにこゝに寄を建てんとして勝材を集めし徴らもなく艱從の命に接し遂にその志しを果さずして去つた當時の遺材これであると

◇柔遠鎭址　永北面柔遠洞にあり、この地往時女眞族の加先部落なりしを高宗の十五年甲寅戰以後萬戸僉使をこゝに移し柔遠堡と稱し萬戸一人土兵十四名偉軍二名偉人五十五名を置いたが鮮宗の甲子年後山府に屬して鎭となつた壬辰亂後は數多の遺物を殘し今

◇女眞部落址　永北面柔遠洞、芝草洞などは往昔女眞部落の加先、芝草の二部落と稱した地で芝草洞には女眞の碑石を發すと稱せらる

◇錦堤鎭址　同面錦堤洞上にあり

◇鏡山鎭址　同面鏡城洞にあり

この地昔女眞の部落であつたが鮮宗の十五年甲寅の古戰場山城を築してこゝに移し萬戸一人士兵五十九人偉軍二十八人醫人一百十人を置いた後鮮宗の十年甲子茂山府に屬し巳酉に至り萬戸金禹錫ははじめて石城をきづき周四千一百十尺高さ六尺あつた、今城趾廢存すれども四門は頹壞し城内に民戸十五をのこすのみである南門外に鎭城碑あり小字の磨滅して讀まれないが鎭山鎭城碑の六大字は讀まれることをう

今年から始める 朝鮮の磁力測定

地球物理學の材料を提供するにある

京都帝大教授理學博士　新城新藏

私共のやつてゐる仕事は磁力の測定、即ち地球上の各地で引力がある處は強く、ある處は弱い、それの強弱の部分がどうなつてゐるかとそのことを細く精密に計る仕事である。それでこの各地によつて磁力の強いといふことは極めて僅かなる違ひであつて、その違ひはどうして起こるかといふとこの地面の下なる地盤の粗なる處と相密なる處とがあつて、その精密の度合の違ひが極く僅なる引力の弱強になつて現れるのであるから磁力の強さが場所によつて異るかといふことを計るならば、地面以下の即ち地盤の構造がどんな風になつてゐるか、ある處が粗であるか密であるかといふ研究の材料が得られるのである。

われ〜が地球の表面に住んでゐる以上はこれを合理的に或る處に山があるか或る處に海があるかといふことについて地質學上に研究して置かなければならないので、なほもうすこし深い所まで突込んで地盤の構造がどうなつてゐるかといふことについて合理的に地質的に研究をして即ち日本のやうな島國では地盤の構造がどうなつてゐるか、噴火山の多い地方の地盤はどうなつてゐるか、又朝鮮の如き半島地方の地盤の構造がどうなつてゐるか、又支那の如きアジア大陸の内部においては地盤の構造がどうなつてゐるか、支那の如き大陸地方に於ても或は甘粛地方だとか或は蒙古地方の如きは相當地震が多いのであるが如何なる原因で地震が多いのであるかこれ等も磁力測定によつて地盤の構造に關する材料を集めたならば或ひは何等かの解決の見込はありはしないかと思ふのである、又蒙古地方の如き砂漠地方においては地盤の構造が一體どういふ風になつてゐるかを考へて見ると大陸の内部はどこでも砂漠若くは半砂漠の狀態になつてゐる。それは雨が降ることが少いがゆゑに大陸が砂漠若くは半砂漠になつてゐるがこれ等の地方における地盤の構造がどうなつてゐるか磁力測定をやつて見たならばその結果を地理的に地質的に研究した結果とわれ〜の磁力測定の結果とも相合せてこれ等の地方の狀態が相當明かになると思ふのである。これ等の研究が古い地方の狀態即ち蒙古新疆邊の基礎にならなければならないと思ふ。又最も大きく考へて見れば地球全體から地盤がどんな風に出來てゐるか、或地方は火山が多いとか、或地方に地震が多いとか……地球を一つの球の如く考へて球の内部がどんな風になつてゐるか地球全體としての構造は何如やうであるかわれ〜はこれ等の表面に生活をしてゐるものであるが内部が何如やうになつてゐるかといふことを少しも知らずしてその表面に住んでゐるといふことは甚だ心細い譯である、地球の内部が昔の人が想像したやうにどろ〜した泥水になつてゐるものかそれとも堅い岩石になつてゐるのかこれ等のことを十分よく明かにしなければならないのである。それが明かでなければ假々先年關東地方に大震災が起こつた時の如きも世の中が未來になつたならば崩れてしまふのではないかと恐怖すらも起こるのである。地球全體の構造が明かになつてをればあのやうな大震災があつても決して地球が破滅するといふやうな心配は毛頭起こらないのである。」

それで地球の地盤が如何やうに組立てられてゐるかといふことを研究した材料を集めたのが次第に明かになるのである。それで私共の地球物理學の方面で世界各國で研究してゐる仕事も、やつてゐる磁力測定といふ仕事も局部的に地盤の構造を明かにすると同時に又地球全體の研究に對して世界共同的の仕事でこの研究に對して有力なる材料を提供するのである。

私共が朝鮮でこの磁力測定の仕事をやるといふことになつてからこちらに來てしば〜それが何の爲になるか直接どういふ利益があるかといふ質問を受けたけれどもこれは今いつたやうな大きな目的をもつてゐるのであつて、例へば人々の病氣の身體とすれば一人〜の病氣に對してその時の手當てといふものがわれ〜がやつてゐるものでなくしてそれを明かにするために人體の生理だとか臓器の構造とか、人體の生理を明かにするといふのがわれ〜の目的であつてそれが明かにならなければ總ての病氣の治療が出來ない譯である。われ〜の仕事は今腹が痛いとか腹痛を起したから直治療をするといふのではなくして地球の生理をやるといふことを目的としてゐるのである。」

私共の仕事のおもなるものは磁力測定であるけれどもなほそれにともなつて經緯度および時の測定をも一所にやつてゐるのである。これ等もそれ〜今いふ地球物理學的研究の材料になる仕事である。日本内地においては約二十年程かゝつて百二十ヶ所も磁力測定をやつてすでに終つたので今年から初めて朝鮮について三、四十ヶ所の地點を選びて三、四年位で終りたいと思つてゐる。支那大陸については百ヶ所乃至二百ヶ所位の地點を選んで十五年乃至二十年位の計畫をたてゝその仕事をやつて見たいと思つてゐるのである。」（完）

共產黨內 反對派の所見

トロツキーの將來觀

共產黨內の「トロツキー」一派の反對派は幹部派のスターリンおよび同派の指導と同派の『勞農露國が資本主義諸國の攻擊を受けんとする危機に臨んでゐる』と唱へてはゐるがしかも現在の勞農露國に向つて起こらんとする危機を招來した原因を以てスターリン一派の對外政策の失敗にありと見てゐるが、例へばジノウキエフは「帝國主義諸國が勞農露國に對して攻擊を開始せんとするは、第一我等が勞働者の國家であるが彼等の脅威となつてゐるからで次ぎは我國內に幾多の缺陷と政策上の失敗が無數なる現在において、これを好機として彼等の反勞農運動の計畫が熾し來つたのである」とスターリン一派を攻擊してゐるが、トロツキーに至りては、更に露骨で、「スターリンの對外政策就中對支政策の過失ほどチンバレン其他の反勞農分子の策動に力を與へたものは他に無いのである」と攻擊してゐる、七月三十日のプラウダ紙の記事によつても推知されるやうに反對派は將來ソヴエートの戰爭は階級的戰爭でもまたプロレタリヤ戰爭でもなく、國民的戰爭に一變するであらうと非常に憂慮してゐるが、「中央委員會、即ちスターリンの政策が行はれ、階級的政策が數多の過失と共に實施するならばは、戰爭は非常に有害で、現在のサウエート政府が態度を一變し、プロレタリヤ政策を行はねば誰れもサウエート政府のために眞劍に働き戰ふものはあるまい」とて、ゆゑにスターリンを極力排斥せねばならぬとの意味を述べてゐるトロツキーの主張としてプラウダ紙が引用してる文句を見ると聞いてある、また反對派は萬一戰爭の場合スターリン一派が必ず『ロシアのために』といふ標語を持ち出し、勞働階級のためにとか、世界革命のためとかいふ標語を引込めるだらう、即ち國民的戰爭化してしまふだらうと憂ふるのである、で反對派はスターリン一派に對して左の如き三ケ條を述べて反省を求めんとするのである

一、黨の階級的線の匡正

二、第三インターナショナルの階級線匡正

三、プロレタリヤ闘爭の正道を求めつゝある反對派壓迫を中止すること

戰爭危機問題に關するスターリンとトロツキーとの論爭は益々深刻化し頽運に向ひつゝある共產黨に一層打擊を與へてゐるのである

體驗と實感（十一）

金永豊水

予は斯く實行し、斯く體驗したりと謂ふに至つて、始めて最も力強く人心に、警醒すべきなり、然りと雖近世多くの先覺、學者、宗教家、の說く所、甚だ以て權威なき所以のもの、蓋し其れ內容の充實を欠ぎ、殆んど空理、空論に近き徒らに形式的理論を本とすればなり、況んや理論は、概念にして、社會人心を感化、指導するの力、甚だ微弱なる者なり、故に法と言ひ道と謂ふ、必しも其の內容の、充實を自ら實行し、然る後ち以て世と人とに臨まざるべからず。

道に於て吾が說く所實ならざる可からず、吾が道は正ならざるべからず、吾が理は順ならざるべからず、吾が信は燃の如く堅ならざるべからず、然り而かして從々勇往邁進し、筆を執つては臨濟の實相を著し、口は以て正しき實を說き、行動は以て模範を垂れ、苟しくも、一言一行、須からく之れ社會の爲め、人の爲め欣々諾として、邁進し努力せんと欲す。

釋迦は人生の惱を大悟し、一切衆生の苦を救むること、實に十有二年、苦行大成して、西天竺は靈山に法を、說かせ給ふこと又八年、佛滅後、數千萬年の後ち、一切衆生信仰の本尊たり。

又聖日蓮は、爾後の正法を傳へ新に妙法開宗の大任を負ひ、千辛萬苦、幾度か死生の間を往來し、時の將軍に國諫を進むること、實に三度び、意を得ずして身延山に隱栖し、茲に法を說かせらるること實に九ヶ年、寂後已に六百有餘年、今や妙法の廣宣流布、一天四海に洽からむとす、其の雄圖や至誠、實に偉大なりと云ふべし

大聖孔子は、六國の間に我が志を得ずして遂ひに窮死し、已來數千年の後ち、尚ほ道の師として、仰がれつゝあるに非ずや

支那の荀卿は、年五十歳にして始めて志を抱き、隣國齊に遊學し以て學德大成し、實に孟子後の大儒たりしなり、彼の李斯、韓非の二大人物は又同師の門より出でしと。

其れ奚んぞ、感なきを得んや、吾れ又今年今月、嘗て四十七年一ケ月に滿ち、頭上に雪を戴き、鼻下に白髯を飾ると雖、傾に世の進化に向つて、些くも新鮮の氣を吸ひするあり、幸にして身心共に健在なり、聊か靈氣魄の、旺盛に到つては、敢て青年者を凌ぐ者なきに非ざるなり、庶幾はくば吾が餘生をして、素志を貫徹せしめ、而して以つて社會、人類の感化救濟の任を完ふし、躬を君、國に殉じ以て、鴻恩の萬一に報効せんことと之れ期して俟つべき而已。

逐日前途の光明愈々熾にして、感極まつて茲に吾が信念を披瀝し、以て、左人家俗の爲め此の不文を爲す所以也。

祝朝鮮博覽會

咸興警察署
職員一同

下碣警察署
職員一同

長津警察署
職員一同

咸興郡內湖
間組出張所

咸興郡廳
職員一同

咸南利原公立普通學校
咸南利原公立小學校
職員一同

咸興大和町
鎗芝田印刷所

咸南北青郡
新浦公立普通學校
佐々木一郎

咸南遮湖郵便所長
松井善治

咸南北青郡
新昌駐在所
職員一同

咸南利原郵便所長
尾西鶴吉

北青煙草
元賣捌所

咸鏡南道公立師範學校
咸興公立高等普通學校
咸興公立高等女學校
咸興公立農業學校
咸興公立商業學校
咸興公立尋常高等小學校
咸興公立第一普通學校
咸興公立第二普通學校
咸興公立女子普通學校

咸南瑞川郵便所長
中川良治

咸南穀物檢査所
職員一同

咸南瑞川營林署
清水伊三次

咸南瑞川郡南大水利組合
理事
老山賢吉

咸南新浦郵便所長
古河茂一郎

咸興軍營前
味噌醬油醸造
倉桂商店

咸興軍營前
酒類雜貨
淵野商店

咸興軍營前
新谷酒場咸興支店
松尾昇治

咸南利原郡廳
職員一同

咸南端川公立普通學校
端川公立農業補習學校
職員一同

瑞川警察署
職員一同

咸鏡南部線新北青驛前
鐵道連絡
咸南自動車商會

北青警察署
職員一同

咸興郵便局
職員一同

武漢派と馮の關係 次第に險惡となる

湖南、湖北の兩省は安定したが 馮の南下に恐怖す

【東京電報】漢口發共勝社電によれば鐵益三は、南京派に通じたとの理由で、十四日唐生智のため捕へられんとして危く逃る、部下の師長方鼎英は三十軍長に任命された、唐の牛耳を執る唐生智派につき他の軍隊は三十六軍にて處分中であるが、しかして武漢政府は共產黨驅逐後湖南湖北兩省は安定し江西省は近く朱培德の手に歸すべしと觀してゐるが、馮との關係は漸次險惡化し馮の南下說さへあつて武漢政府は異常の不安に襲はれてゐる、ために京漢線は不通である

蔣氏下野の裏面に 深い魂膽が潛むか

馮氏と充分の諒解があるらしい

【東京電報】蔣介石は既報の如く十五日つけ武漢政府にその軍隊の一部を漢口に移動せしむる旨通告し、從來の態度を一變して湖北進出を開始したるにつき、種々の觀測が下されてゐるが、軍部の見解によれば蔣が武漢政府との約束を破り、武漢進出をなすに至れるは、蔣介石と完全に諒解が成立した結果である、即ち今回の蔣の下野は斷じてその沒落を意味するものにあらずして、態度不鮮明な武漢政府の一部と唐生智を排斥し、武漢南京兩派の團結をかたくする爲の一時的手段で、この點につき馮玉祥には充分理解があり、蔣はまづ武漢政府の面目を立てしめる爲、まづ下野を宣し馮の武漢進出後、蔣は再び出盧して國民黨の大團結をはかり、改めて北伐を決行するにあるもの如くである

蔣、胡兩氏の 引留め運動起る

近く代表を派して勸告 南京で會議の結果

【上海十七日發】南京政府幹部何應欽、李宗仁、王柏齡、王寵惠、曾鎔甫、鄧宗輝、李烈鈞等は十五日緊急會議を開き協議の結果胡漢民、張靜江、蔣介石をひきとめ全國統一の大事業を達成するに決し近く代表を派し留任勸誘に決したなほ八月十六日から國民黨各要部の聯席會議を開き一切の大計を確立するに決した

貴下の進退は 國の安危に係る

馮氏が眞意をこめて 蔣氏の引留め通電

【上海十七日發】馮玉祥は十四日蔣介石にあて左の如き引とめ電報を發した

「貴下の下野を聞き驚愕の極に達す、貴下の一身は當國の安危にかゝはる、北伐開始以來、惡戰苦鬪、其の功は天下各人の皆知るところ、然るに現在革命成功の途上にあり、一部同志の分裂の故を以つて下野せらる、貴下の心事は國家に明かにされたるも、孫總理の國民革命運動振興の際、革命は何に依る可きかを考へた、貴下は思慮をここに致さざりしか？現に革命黨員は一切の帝國打破の爲め奮鬪苦鬪し貴下にも統一革命戰にたち、以つて國家革命の速やかならんことを祈つてゐる、貴下の進退は國家の存亡に關す、速かに南京に歸り大業を成就され一切の反動分子を驅逐されたし」

各軍代表が 蔣氏引留決議

【上海十六日發】ナンキンにある山西、雲南、貴州、四川の各軍代表は十六日會合し蔣總司令引とめの決議をなし重要なる宣言を發する

兩部長も 形式的辭職か

【上海十六日發】南京政府要人の辭職に伴ひ外交部長伍朝樞、司法部長王寵惠氏等も形式的に辭職する

武漢政府の 自殺的徵稅

【北京十七日發】武漢政府は中央執行委員會の決議により十五日付湖南、湖北、江西三省に當業稅徵收を布告した右は一回限りの財產稅で財產一萬元まで一萬三萬元まで各五千元それ以上一千元毎に千分の一を增徵税二萬元に至りて止め各縣にて三月內に徵收し中央政府に送附すべしと規定してゐるこの自殺的な武漢政府の手段が果して目下の財政困難を切り拔けうるかは疑問視されてゐる。

北軍浦口に現る

南軍を追擊して 銃聲盛んに起る

【南京十七日發聯合】津浦線方面で南軍追擊中の北軍は十七日突然浦口に現れ南軍との間に盛んに銃聲が聞こえてゐる

南軍最後の防禦陣地に據る

【上海十六日發】南京十五日發東方通信電によれば津浦線の南軍は除州（浦口の北二十マイル）に總退却し除州に最後の防禦陣を敷つゝあり南京の動搖甚だしく陸路上海に避難する官吏軍人で上海南京線は混雜を極めて居る

排日運動は 嚴重取締る

莫省長言明

【奉天電報】守田奉天居留民會長は昨十六日午後三時莫省長の請ひにより省長公署で會見その際莫省長は目下蠢動しつゝある全省商工排日外交後援會の行動に對し排日貨は日支の友交を害し共存共榮に反するを以て飽まで取締を嚴にするがたゞ某々外交問題は國民輿論のため日本の反省を促すべき省民の輿論で阻止することは出來ないと種々辯明をなし課稅問題は大連會議の模樣もありこの點には言及しなかつた

此の際急いで 撤兵はせぬ方針

武漢南京の妥協如何では 山東は依然不安

【東京電報】南京政府の動搖、支那時局一變したる結果山東撤兵を斷行すべしとの論出でたるに對し政府としては大體次ぎの二樣の見解を持つてゐる即ち

一、蔣介石下野に依り南京政府は異常に動搖を來し武漢派とても同樣であつて之れに乘じて山東軍は南下を續ける模樣であるが一方馮玉祥軍は蔣介石との諒解あり既に馮軍は武漢進出の態度を執つてゐるから山東の時局は依然安全を保證されない

二、假に蔣介石の再起が不可能なるにしても武漢南京の妥協が成立した曉は山東は直ちに不安に陷る

要するに南方時局は混亂を續けこれが如何に推移するか全く逆睹し得ない有樣で山東撤兵については充分考慮を要す殊に昨今濟南、濟南居留民の撤兵延期の陳情もあるから政府としてはこの際撤兵考慮し取急ぎ撤兵をなさぬ方針である

派遣軍の撤退準備

【北京十七日發】山東派兵撤退時期を調査するため公使館附武官本城中將は濟南にあり派遣軍司令部と現在の狀勢を研究調査中であるが海軍武官鈴木大佐も北京發濟南經由青島に向つた、右は撤兵撤退時における輸送および軍艦の警備撤兵後の居留民保護につき總領事陸軍側と豫備的打合せをする爲である

英軍總動員 ゼ鐵橋を占領す

墜落した飛行機の 翼を返さぬ爲め

【上海十七日發聯合至急報】墜落した英飛行機の翼を支那が返さぬため英軍は『十七日午後二時までに返せ』と最後の通牒を發したるも尙は返さず英軍總動員を行ひゼスフキルドの鐵橋を占領報復手段に出て事態險惡を告げてゐる

英機墜落す

【上海十六日發】十六日午後三時頃飛行中の英國軍用機一機公安局附近に墜落し乘組の英國將校二名は南軍に拘禁されてゐる

英國は撤兵せず

【ロンドン十六日發】イギリス當局の見解によれば蔣介石氏の沒落は、同氏がイギリスに好意を持たなかつたのみならず、不當課稅をなしたるにより、イギリスとしては寧ろ歡迎せられるが、その後の長江沿岸の形勢は未だ如何にとも樂觀を許さぬから、武漢を中心とする天下の形勢安定するまで、撤兵は考慮し得ないとの事である。

マクマレー氏 出淵氏と會見

【橫濱電報】駐支米國公使マクマレー氏は十七日午後九時プレジデントビアソン號で入港し東京駐箚大使に會見のため自動車で葉山に向つた、明十八日入京出淵次官と會見するはず

鬪士十四名が 再び支那に潛行

對支不干涉同盟が 凋落の左傾派に聲援

【東京電報】對支不干涉同盟ではいよいよ蔣介石氏の沒落により支那視察の名目で左派鬪士十四名を送り凋落の影濃き左傾派の運動もり返しを策することとなり過般來數回打合せ會を開いた後一時から神田打合せ會を開いた結果派遣委員を決定派遣したがさきにハンカチ會議代表が當局により阻止されたにかゝはらず遂に派遣しない人名まで慎重に今回は派遣しない人名まで加へて變裝して當局の目を逃れて潛行させる豫定であるが當局派遣せられるもの四、五名の豫定であるがこの變裝と同時に警視廳は憲兵隊と協力し嚴戒を開始した

愛蘭內閣彈劾

勞働黨から 不信任案

【ダブリン十六日發】アイルランド自由國議會に於る勞働黨議員はコスグレーブ政府に對し不信任案を提出した、理由は同政府の社會政策經濟政策の失敗にある、若し同政府挫折せば、勞働黨は共和黨と連絡し、聯合內閣を組織すべく策してゐるらしい

京城驛樓上運送合同協議會

軍需工業の 動員を統一

機關を新設すべし 資源局で調査開始

【東京電報】資源局においては戰時の際における一般資源殊に軍需工業動員に對する地方的管區並に地方的統一機關の設定の必要を認め目下地方に人を派して實地調查せしむると共に他方外國の參考資料を蒐集中であるが大體の骨子は次ぎの如く決定されると見られてゐる。

一、全國を數個の管區に分つ（イ）管區設定の基礎は經濟上殊に軍需工業の狀況の如何に依る（ロ）該管區は必ずしも現在の師團管轄區域と一致しない

二、各管區に之を統一するため官民合同の委員會を設く

三、委員會は各管區に於ける一般資源殊に軍需工業に對する動員に關する事務を取扱ふ

定例閣議延期

【東京電報】十七日の定例閣議は田中首相歸京の都合にて十八日に延期してあつたが、更に來廿四日閣議のことに延期した

地租委讓の實行方法を調查

【東京電報】地租委讓の根本方針は行政調査會にて決定したので大藏省では來たる廿五日税制調査會を開きこれが實行方法を調査することに決定したしかして地租委讓後の地方稅および税制整理についても專務省では地方税の整理についても大藏省の意見は地租委讓によつて得らるべき財源によつて整理を行ふ殊に府縣町村は地方税の整理を行し大藏省當局の意見は地租委讓によつて得らるべき財源によつて整理を行ふ主張であるが各市町村は地方税の戶數割家屋稅の負擔輕減に充當するはずである。

家事審判法案 來議會へ提案か

原法相が在野時代から 委員で立案したもの

【東京電報】原法相が在野法曹時代から起草委員となつて立案を急いでゐる『家事審判所』なるものゝ法律案が今や大部分出來上がつて今秋ごろは全部の脫稿を見る筈であるからいよいよ來る議會には司法省の法律案として『家事審判所構成法』が出現するであらう、この『家事審判所』なるものは從來裁判所へ持ちだされる親子兄弟間の種々雜多な紛爭を裁判官が證人などを呼び出しなどして嚴しい法律知識で裁判してゐる事柄を、もつと生活の上の事實問題として實際的にさばきをしてみやうといふのが本案の狙ひどころで、全國各市町村いやしくも裁判所、區裁判所、地方區裁判所、裁判所出張所などのある所に如何なる寒村僻地といへどもこの『家事審判所』を併置して家庭內の一切のいざこざを法律の力で調停し和解せしむるといふにある、丁度陪審制のやうにその土地の人情風俗をよく知悉してゐる地方有力者を裁き主として審判に立會はしめ紛爭渦中の爭議當事者の家庭の狀況人物性行その土地の習慣がいかに入り組んでゐるかなどの點についても裁判官から地方有力者に詳細調査を命じ過誤のない調停を試み、以て親子兄弟間の紛爭を合理的に圓滿に處理して、如何なる人間でも首肯できるやう調停し圓滿解決するといふ趣旨なのである

右について原法相は語る

この裁判所は大體全國の要るものであるから、熱心なる國民の支援を希望する、元來諸法中小作調停法、商事調停法などゝ理想上の法律が先きに出來て、人生の根本意識である家事上の事柄を解決する法律が後まはしになつたのは遺憾であるが、近來わが國も親族間の紛爭が殖えてこれを普通裁判で裁くのは無理があるから、審判所を設けて法律の力で和解せしめやうといふのであるが、審判所などゝいふやうな名前も面白くないから名案があつたらドシドシ知らして貰ひたい、即ち家事紛爭調停所、家事和解所と言つた具合になるべく優しい名前が欲しい、最初は寺院などで開所して將來は一の廳舍を新築する事にならう云々

運送合同 規格案纏らず

本月下旬さらに 大會を開いて決定

例報の如く京城驛樓上における十七日の鮮內運送合同有志幹部會は兒玉局長および各地有志の網羅せる所謂規格案につき討議した結果一般的規格案について具體的意見を有するものはごく少數に過ぎず、出席者中の九分通りはたゞ徒らに合同を叫ぶのみで、大體を內地の合同に則りこれに朝鮮の事情を加味すべきか、或は朝鮮の事情のみを基準とすべきか、また資本金の決定方法を如何にすべきか等の大體方針につき意見を述べる者なく徒らに紛糾するので鹽谷

一、卅九日頃午前十時より全鮮有志大會を京城公會堂で開き、合同會社創立委員を選び同日午後二時より發起人會を開いて規格案を作成すること

一、發起人會に各地方で作成した規格案を參考として提出する事

を決定しただけであつた

一體に十七日の會合には各地方より規格案を持ち寄つて合同方法の大綱を決定し有志大會に提案する段取にならうと期待されてゐたに拘らず顯廳の如く何等目新しい決定もなく、勞總の諸富鐵道局長の態度を不滿とし、幹部會としては徹底の態度に出でたものと思はれるが、一方

宮地氏招待會

新聞記者

會では目下入城中の宮地上海日日新聞社長を十七日午後四時から朝鮮ホテルに招待し茶話會を催したが宮地氏の興味ある支那時局談あつたが同日出席者に會見した

勞働大衆に 特別動員法

資源局で資料を蒐め 制定の準備を進む

【東京電報】資源局においては目下戰時の際における勞働大衆の總動員實行に對する方法について調査研究中である即ち現行法令の中には軍需工業の工場鑛山等に收容される時は國民生活に必要缺くべからざる工業を運轉すべき勞働者がなくなりその結果甚だしく國民生活を脅威することになるので

理論上

から論ずる時は何ら差支なきやうに見えるがしかし勞働大衆はかゝる強制のみを以ては動かすべきものにあらざるのみならず、更に軍需工業か全部召集等があつて

資源局

においては一方現行法令の軍需工業動員法軍需品徵發令を廢してあらゆる資源を對象とする資源動員法を制定すると共に勞働大衆に對する特別動員法を制定することに決し諸外國の參考資料を蒐集中である

互選規則改正は 稅整會で審議す

政府の方針決定す

【東京電報】政府は既報の通り地租委讓の結果として貴族院多額納稅者議員互選規則の改正を斷行する事となつたが右改正の內容としては目下互選規則中にある直接國稅納目中より地租を

削除す

るか、或は直接國稅に準ずべきものとして依然多額納稅資格の要件中に加ふべきや否や、若くはその他の方法による

決定し

てゐる、たゞ多額納稅者議員互選規則改正問題については現在の狀態が同規則制定當時の趣旨に反するもの多きに鑑み同規則の根本的改正を斷行すべしとするの議が頗る有力であり近くこの點に關する調査を開始するであらうといふ

東亞勸業を もつと積極的に

總督府が改善意見

東亞勸業會社は最近數年間業績不振の爲め昨年はこれが整理談まで擡頭した程であるが事業の性質上萬止むを得ざる事情もありといはれ從つて本年度も朝鮮總督府及東拓および補助金を交附してゐる關東廳の態度如何によつては同社の將來について未だ意見の一致を見ず、整理問題は目下の所立消えの態である、然しながら在滿鮮人保護誘掖の立場よりしては同社の特殊使命に對し少からぬ期待を掛けてゐるので、整理縮少に伴ひ合同に決した以上寧ろ此際徒らに合同反對を試みて事業をして縮ひがけるに過ぎないと見られてゐる

特に

現政府の對滿政策確立に關聯して、同社の如きは今後益々積極的活動をなすべきであるとの意見を有してゐる、これが對策としては現在の關東廳および本府よりの補助金年額各々三十萬圓づゝ合計六十萬圓を補助し、今後の事業

使命

たる一、農業經營、一、農業資金の支給を充實かつ圓滑ならしむべきであるとの意見が社會課を中心として目下頻に擡頭せられてゐる

金組聯合會 地方債引受

の限度四百萬圓

過般大藏省預金部より融通されることにあつた短期低資四百萬圓は去る五日に殖銀より各道金融組合聯合會に貸出されたが一面各公共團體の起債引受に關しては內務局で引受くべき公共團體及起債金額につき大體の成案を得たので一兩日中に財務局と協調することゝなつたが金組聯合會の支拂準備金であるが四百萬圓を限度とし八分以上の高利地方債に充當するものでこの高利地方債に就ても目下理財課で調査中で十月が丁度切換期となつて居るので自然引受開始も十月一日以後にならうと

臺灣米移入增

累計百八十六萬石

【東京電報】農林省發表臺灣米移入八月上旬末累計左の如し

本年度	一〇七、三八六石	
前年度	七三、八一七石	
前年十一月以降累計		
本年度	一、八六四、〇九七石	
前年度	一、四九八、一九〇石	

同前年に比して三十六萬五千九百七石の增加である

生糸氣配良好

【橫濱電報】本朝來輸出商交々買繼ぎ付け賣手も穩健に買應じ兩內二割に行はれ最優等一、二九〇圓にて十三萬斤の手合はせ出來、氣配良好である

細糸檢查成績

京畿道管內に於ける七月中の細糸の檢查成績は、細は檢查總數二千二十七玉二百八十二玉、內合格一千七百四十七玉不合格一百六十一玉、以は合格四斗以一斗一等四千九百四十七枚二等九千五百九十九枚、雜穀增加三斗四千五百二十九枚、內檢查總數八千四百四十八枚不合格三百八十二枚、以不合格五千三百七十四枚內合格七十四枚であつたと

拓事業申請數

五百卅一件

總督府の土地改良事業に伴ふ干拓事業は三十五萬町步中七萬町步の豫定になつて居るが此の數年來の一般財界不況は該事業の採算を一層不利にする等の關係で本府當局でもこれが認可に當りては特にこの採算方面に重を置き認可の方針を採て居るが併し七萬町步の有利なる干拓事業候補地は目下出願中の十九萬六千餘町步中より選定し認可することは至難ではないと當局は云つて居る今土地改良部調查による七月末現在干拓事業認可申請の狀況を見るに沼澤二十六件二千六百九十二町步、干潟地五百六件十九萬六千百五十三町步合計五百三十一件十九萬八千九百四十六町步に達して居るが各道別件數並に面積は左のごとし

京畿	五、五三一	平南	五九、九九一	忠南	二二、六二九
平北	五〇、三二五	全北	六、八〇四	江原	一、一二〇
全南	四四、九四一	咸南	一、六〇七	慶南	一、八〇五
咸北	三二二	黃海	四一、三三一	計	一九八、九四六

辭令

京城帝國大學教授　高木市之助

陞敍高等官二等（十三日附）

朝鮮公立高等普通學校教諭（京畿第二）　兒島元三郎

道理事官（黃海）　朴佳雷

同（全北）　金昌弘

依願免本官（各通）（十五日附）

會

仁川組合部例會　十九日午後七時半月尾島潮湯に於て八月例會を開催

人

◇金谷軍司令官　十八日發北鮮方面の初度巡視に上る筈の處都合により延期

◇押田忠一氏（東京實業家）▲吉田太郎氏（名古屋新聞記者）十七日入城巴城館

◇東京女子師範學校職員生徒一行十三名は十六日午後十時五十五分奉天へ

◇和田信夫氏（大阪朝日新聞經濟部長）十七日歡抄の爲本社訪問

◇水口慶北知事　十七日夜入城朝鮮ホテル

◇申忠南知事　十七日夜入城朝鮮旅館

◇西島大田殖銀支店長　同上

茶話

▲竹內陸軍のつぎが森外務、非上船鐵相と、目白押の來鮮、さてお次ぎの番は森田朝鮮院議長と朝鮮の賑しさ▲從つて送迎盛んな京城のこと、京城驛に出迎へ、見送りの矢鱈な單。色んな顏振もでれば、色彩もでる▲人間であればこそ出迎へられれば嬉しく、出迎へ少ければ淋しく▲森、竹內の兩政務次官の出迎へがにぎやかで、井上臣四郎子がまばらな人なれでは感慨もわく▲萩原京城驛長が言明頃など出迎への混雜で『水害は毎年あつたほうがよい、復舊工事で好況がある』などと萬人の中に論じて、東京下りの人を煙にまく▲水害があつてよいか、よくないかは議論となり、なにせよ、あの風貌と態度は名物もの▲この頃避暑病氣とてまた驛頭に出ず▲出なければ驛內の賑ひはなく、よきにあれ、よくなきにまれ、出迎へ物語りに風韻一味

臺銀總會

後期繰越損金 二千八百萬圓

【東京電報】臺灣銀行は九月一日東京支店に上半期定時總會並臨時總會を開き同期純損金二千八百十七萬八百七十五圓七十七錢後期繰越の件及右繰越損金中百九十萬六千四百四圓十八錢を積立金準備金として填補の件及資本金四千五百萬圓中三分の二を減じ拂込濟の二千六百卅五萬圓を切捨て損失填補の件、理事誠員の件等を附議する由

鐵道上旬連帶貨物

八月上旬に於ける鐵道局線對各鮮內私鐵聯帶運輸成績は局線發私鐵入三千八百九十噸前旬に比し約九百噸の減私鐵發局線收入五千四十八噸にて前年に比し三百九十噸の增であるこれを線別に示せば左の如し

	局線入	局線發
朝鐵慶南線私鐵入	一五	二四一
同慶東線	二九四	二六六
同慶北線	四八一	二六六
同全南線	四八〇	一四四
同忠北線	三九九	一三九九
同黃海線	四八	三八八
同咸南線	八七	一二三
全北鐵道	一八八	三八六
京南線	四八二	三八八
价川鐵道	二六四	二七
金剛山鐵道	三〇三	三四六

鴨綠江流筏順調

今年の鴨綠江の流筏は五六月の間に降雨が多かつたので大分輸送に困らされたが、七月以來は順調に復した、此の分ならば大水害ももうないらしいので、筏流しは之れから愈々圓滑な輸送を見るべき模樣である

第百と川崎銀の 合併名は協同銀か

【東京電報】川崎第百兩銀行合併後の名については協同銀行が最も有力である

◎株式◎

大株短期引跡

大新	七十七圓二	（六十錢高）
鐘新	百廿二圓二	（卅錢高）
久原	四十八圓丁度	（六十錢高）
東新	百卅五圓八	（六十錢高）

◎期正米◎

鮮內延べ（十七日後場）

	寄付	引	高値	安値
▲釜山 八末	三一、一〇	三一、四〇	三一、四〇	三一、一〇
九中	三〇、六〇	三一、二〇	三一、三〇	三〇、六〇
九末	三〇、六〇	三〇、九一	三〇、九〇	三〇、七〇
十中	三〇、一〇	三〇、四〇	三〇、四〇	三〇、一〇
出來高	一、八〇〇石			
▲大邱 八末	—	—	—	—
九中	—	—	—	—
九末	—	三〇、六〇	三〇、六四	三〇、四五
十中	二九、九六	三〇、四〇	三〇、〇〇	二九、九六
出來高	一、一〇〇石			
▲群山 八末	—	—	—	—
九中	—	—	三〇、四〇	三〇、一〇
九末	三〇、〇五	—	三〇、一〇	三〇、〇四
十中	二九、〇五	二九、五五	二九、四八	二九、〇五
出來高	一四、〇〇〇石			

各地期米後止

先限▲下關三三、一五▲桑名夕場十一番三三、三八十二番三三九▲名古屋三三、六〇▲金澤三〇、六九▲熊本三三、五〇

大阪期米後合

	賣方	買方	取組高（石）
當限	一四	一三	四一、五〇〇
中限	一一	一五	九六、六〇〇
先限	一七	一三	八八、五〇〇

大阪最終氣配　三七錢（二丁高）

◎市況◎

◎大阪綿絲 前場 後場

	寄付	同引	寄付	同引
八月限	二三四〇	二三四六	二三二九	二三三一
九月限	二三五三	二三五〇	二三四八	二三四八
十月限	二三八一	二三六〇	二三六一	二三七九
十一月限	二四〇一	二四〇三	二三八〇	二三九六
十二月限	二四一三	二四一三	二四一三	二四一三
一月限	二四二九	二四二五	二四二六	二四二五
二月限	二四三五	二四三五	二四三七	二四四〇

◎大阪棉花 前場當限

	寄付	止め
當限	三三・六〇	六三・七四
先限	三三・八〇	六三・六五
◎九月限	六三・七〇	六三・八〇
先限	六三・六五	六三・七四

橫濱生絲後止

當限	一三二一、一〇
先限	一三一〇、三〇

京城日報

協同精神を發揚せよ

一

朝鮮を内地に比較すると、勞銀は低廉で土地も未だ安いといひうるのであるが、金融資本は高率でしかも容易に得難い狀態にある。擧つて禿らしい山、荒れるまゝにまかせられた土地を持つ朝鮮としては、その産業開發に當たつて最も苦痛を感じることは固定させなければならぬ金融資本を多く要する、といふことで、これがため折角、比較的低廉な勞働および土地を供給し得ても、大量生産或は生産の合理的組織といふやうなものゝ力を十分利用出來ず、勞ひ原價の安い生産物が得られないこととなり、その販路開拓或は維持に際しても非常な不便不利が少くない。」

二

ゆゑに、我半島産業界の開發進展のためには、金融資本を容易かつ低廉に得られる、といふことが、約言すれば金融の疏通を計るといふことが、最も必要なことである。しかし、僅に消費の力が生産を超過し資本を蓄積する余裕のない朝鮮としては、今の場合内地から融通して貰ふより他に金融を開く途がない譯であるが、若し現在内地から流れ込んで來る産米増殖資金とも見はれる極一部の内地投資や大藏省預金部の低利資金、或は銀行が投ずる事業資金の外、更により多くの資本は得られないとしたら、朝鮮の産業はモハヤ今日以上の進展を以て離れ出來ず、又朝鮮産品は常に他に對して劣敗者の位置に立つてゐなければならぬであらうか。」

三

こう考へて來ると、近年内地財界の資金疏通だしく中小商工業者がすでに資金難に惱んでゐるので、今日以上の資金融通が得難いのに鑑み、朝鮮産業の前途に對しても心を暗くせずには居られない。しかし、幸ひ朝鮮の如く低廉な勞働と土地とを持つてゐるのであるから、これが十分な活用によつて、金融資本の高利と不足に惱まされてゐる半島産業界の前途に光明あらしめることは出來ない相談ではない、と思はれる。こゝにおいてか、われ等は朝鮮産業界のために余りに過ぎたる金融資本偏重の弊を除き、人の和、一面から見ると、それが近代文化の萌をなしてゐるかの觀に思はれる協同精神の振作を産業界に對しひたすら希望してやまない。」

四

目下、金融界において一大勢威を傾く發揮させてゐる金融組合を見るとこの金組はさきに普通銀行に對し、定期預金利子の引下げ方を提議し、自らも率先してこれを斷行し、半島財界における金利の位置を低くしたが、その功績は見逃すことは出來ぬ。かく金組が發展して來た原因を訊ねると、そこには本府當局の厚い援助による所も甚だ大であるが、更にこの金組が一般民衆の協同精神とその組織に負ふ所が少くないのを看取すると同時に我等の希望する點もこゝにある。即ち、各地における産業組合の如き組織とその十分なる利用とによつて生産を擧げかつ低廉にするとこれである。例へば共同販賣の如き、或は共同購買の如き、更に進んでは生産機關即ち機械器具の共同購入とその利用の如き、その外多々あるであらう。」

五

我半島の産業界において最も缺げてをりかつ非常に遺憾に思はれる點は、實にこの協力精神の缺除といふことなのである。見方によつては、協力精神の發揚によつて無から有を生んだ場合も少くない。信用を増大したがために容易に金融の便を得たが如きその一例ともいふべきであるが、更に生産品の改良向上に資したことも常に見聞する通りである。要するに、我が産業界において今最も必要なことゝいへば、從來の資金偏重とその獲得競爭の弊から脫し、從つてかの金融のみを目標とした産業組合の如きものでなく、生産の技術的方面において、或時には販賣研究に或時には生産合同の成立を促進しかつ調整することである。かくてこそ初めて最近しばしば耳にする内地品或は海外品の壓迫から免れてこれに對抗し得、かつ現在あるが如き弱小なる半島産業界の前途に生々とした光を與ふる大きな力を生みうるのである。切に關係當事者がこの點に留意せられんことを希望してやまぬ次第である。」

朝野の名士は朝鮮博をどう見たか

―その感想と批評(一)―

去る七月一日から帝都兩國國技館に開かれてゐる本社主催の朝鮮博覽會はこの種の博覽會中珍らしくその趣きをことにしたエポツクメーキングな催しとして東京市民から『雪や氷の大盛況』と呼ばれ連日東都の中心となり連日連夜引きも切らぬ人出で眞に破るゝばかりの大盛況を呈してゐるが、もはや會期も餘すところ後一週間となりいよいよこの大壯擧も大成功裡に閉會されやうとしてゐる本博覽會が大衆呼應に盛をあげて以來この大偉容をまのあたり見た朝野各方面の知名の人々より起こつた讚辭の聲、觀察と感想とは本社事務局机上に山積されてゐるが、この意義深い博覽會がいかに帝都三百萬市民の胸をうつたか？朝野各方面の名士はいかにこれを見たか。朝野各方面より寄せられた博覽會批評および感想文を順次掲載する―

實に驚異　噂以上の出來榮

朝鮮統治に貢献するところ偉大

東拓總裁　渡邊勝三郎氏談

朝鮮館の事は毎度新聞紙上で承はつてをりましたがいよいよ實物を拜見して想像以上に大規模なのに驚かされました。短時日の間にかゝる大事業がいさゝかの缺點もなく完全に成し遂げられた事は **實に驚異** だと思ひます。私は少し早く來觀するつもりでしたが多忙のために今日漸く暇を得てやつて來ました。世評の如く總ての點に細心な注意を拂つてある事もはつきり感ぜられました。朝鮮智識の少い東京人にとつてこの博覽會がもたらした功果は實に偉大なものがあると思ひます。殊に朝鮮の山河の姿をそのまゝに精巧なパノラマで見せてあるのには感心しました。」

又金剛山 の全景は壯觀といひますか雄大といひますかとうてい私達の口や筆で表現する事の出來ない壯觀です。私は昨年金剛山に登つてあの雄大な仙境の中に心ゆくばかり山岳美を味はひましたが、この大ヂオラマを見て再び金剛山に登つた氣分になりました。勿論人工的ですから多少不自然なところもありませうが、とにかく、世界唯一といはれるこの大山岳美をかほどまで如實に見せて見たといふ事は何より **有難い事** です。此の點に至つては實にいゝ思ひつきでした。これだけでも朝鮮氣分がたつぷり味はれると思ひます。又鴨緑江の氷でしばらくきいてゐた鴨緑江の氷のスケートを見て人間の力がいかに無限であるかといふ感を深くしました。白鷺館々と涼味身にしむ氷原でスケートに遊び興じてゐる人々を見てゐると東京のまん中にゐる事さへ忘れそうです。とにかく大國技館内 **一甍の下** に現代朝鮮の姿が見られるといふ事は、國民教育上から見まして有意義であり、かつ朝鮮統治上から必ずや偉大な賜物をもたらす事と思ひます。特に直接朝鮮の事業に關係してゐる私等にとりまして感謝に堪へぬ次第であります。京城日報社當局者に對して衷心敬意を表します。

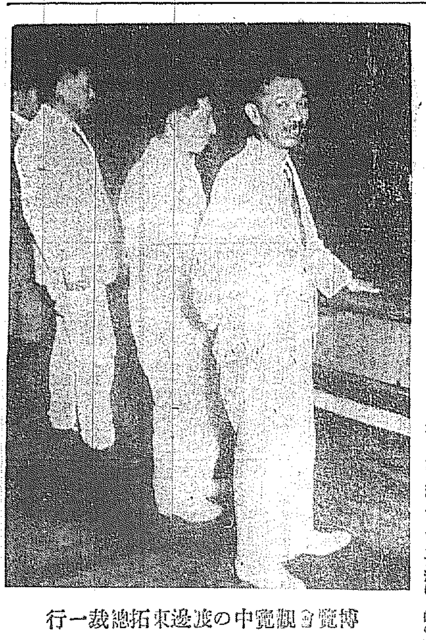

博覽會觀覽中の渡邊東拓總裁一行

支那の―文劇と武劇(上)

芝居好きな支那民族

哈爾賓　松江生

鳴物入りでといふ形容詞は、支那から發祥したものに相違ない。大袈裟な立廻り物々しい道具立ては、靜中に動を求める日本人の生活様式中には求めることが出來ない、動中に靜を求める支那芝居、大物かゝりの支那劇から取入れられたとしか考へられぬ。

アツサリした支那劇の背景、人の觀念をありのまゝに見せるやうな支那芝居はその戰鬪さを鳴物入りの大道具、濃厚限りない色彩、甲高な音曲によつてバランスを求めその缺陷を補つて居るやうに見える。支那劇は見るものでなくして聞くものである、日本の劇通は支那の劇通で支那の戲曲にはどこを探しても、劇場の陰謀が見出されない、劇場ではつきが惡いやうに考へるかも知れぬしかし日本の王朝時代には勝者の包は聽いたものである、伽羅を嗅くでは下司、下賤の態度といはねばならぬ。

×　×

支那における都市計畫、人爲的に支那街を繁昌させるには、一寸世界に類のない珍妙な方法で民衆の足留策を講ぜねばならぬ、即ち阿片吸飲の公許、賭博の開帳、劇場の新設、女郎屋の開設が何より民衆の必要條件で、かうした下層民の本能を滿足させる方法は、鰹の臓肉を迫りとまさに好一對である、人の臨齋をシツかとつかんで、徐ろに雅楽生活の出發點とする所、實利、實益の儀論を極めて居る支那當局者は、科學の力を借りずに百も承知せる所である、人いきれのするあの支那街が、多くか懷の經緯から出發して居ることは、中國都市發展史をひもとく人の忘るべからざる所である。

支那人の芝居ずきは有名な者であつて、一日の勞働、半月に亘る勞苦の鬱を、かうした所で共同的に洗ひ流すことは、全くその民族性の然らしめる特色といはねばならぬ。

×　×

支那劇の構想、結構、脚色は概めて單調である、原始的な氣味の存する所が多い、しかしその特長はドラマチカルな所にあるから、詞曲の鑑賞、雅雅な點に至ると、遠く外國文學のおよばざる長所を有して居る文學の國を以て自ら任じて居る支那、その國が生み出した大文豪が、總大の筆を揮つて作り出したものであるから、行文辭令の精細も遠くおよばざる所であらう。その詞曲のいたる所に見出すことが出來る、この點からいへば支那劇は大體これを武劇と文劇とに區別することが出來る、しとやかを主とした戲曲は、何れかといへば文劇で、荒格治、荒仕事を眼目としたものは武劇である、又一齣曲中においてもその部分けはほゞ認められて居る、三國誌における劉玄德、諸葛孔明の如きは文、關羽、趙雲は武、曹操は文にして武、司馬仲達は武に屬して居る。

支那劇を演ずる役者は、能狂言のそれに似て職屬するものがあるらしい、(生)は男形で立役一に(老生)又は(鬚生)とも呼ばれてゐる、(外)は老人役、(末)は端き役である、女形には(旦)の立女役、(老旦)の婆役がある、(淨)は敵役で(副淨)は小敵役、(丑)は道化役で(淨)と共に五色のくまどりを施し(花臉)と稱して好んするのが常である、支那劇には缺くべからざる一大要素、(生)や(旦)は正の正であつて(淨)や(丑)は變の正といはねばならぬ。

×　×

限られた舞臺面で演ずる支那劇は、限られた觀客の興味をそゝりつゝその要求を受け入れてゐる、三國誌における劉備、諸葛孔明は、その脚譜における文劇の立役(文老生)として重要な役割をなし、關羽、趙雲は(武生)、曹操は(文淨)、司馬仲達は(武淨)として、それぞれその性格をハツキリと現してゐる。吳魏蜀三國鼎立の當時、これら舞臺面に上がり來る多くの人々は文においてはた又武において四百餘州風雲の勢を示して居つた兵馬倥偬、天下の形勢は如何なる變化を見せるであらうか、一寸先は全くの闇である智謀、謀策は人の意表に出づべく種々に練られてをつたことゝを以つて(文生)(武生)(文淨)(武淨)の別なく昔の鬪爭を今に示し大向ふの喝采を博すべく、自に念を入れて一擧手、一投足も無駄にせざるべく努めて居る。

文教に力瘤を入れた清朝の康熙帝は、日月燈、江海油、風雷鼓板、天地大一戲場。堯舜旦、文武末、莽操丑淨、古今來許多腳色と喝破して居る。流石は文字の國の天子であつて、支那における上下すべての國民が、双の耳を劇場で洗ひ流しその述べる言葉に趣味津々たるものがある、堯舜禹湯文武の時代は今から見れば夢である、現實に立脚して二千年の昔を說いた康熙帝の過去の夢へおちて行く、文教皇帝の長い治世も四千年にわたる支那の歴史のページは次ぎから次ぎと出から見れば、史的事實の半ページを僅に數行しか埋めてをらぬ、しかし康熙帝の喝破した天地大一戲場の觀點は、永劫末代消えざる眞理であつて、これが今も北京の舞臺を大きな一舞臺として、數限りなく活劇を演じて居る刹那と見ることが出來る。」

更生支那の内観(15)

池田桃川

婦女運動(二)

民國十三年、曹昆失脚して、孫文北上し、國民會議の召集を主張するや、上海において、婦女國民會議促成會といふ婦女團が組織され、政治運動を開始した。參加する者女學生、女工、教會の婦女等百餘名におよんだが、これに勢援されて、北京、天津、保定、河南、湖北、廣東、浙江などにも同じく組織され、これら各地各會の代表は北京に集まり、全國女界國民會議促成會を組織し、國民會議運動の戰線に立ち同會へ參加を運動したり、要求、不平など種々の態度を叫んだりして、公然と男子に伍し、各方面に活躍した。これが動機となつて、翌年の三月、全國各界婦女聯合會といふ一大團體が、北京において組織され、支那の婦女運動は、こゝに更に又一時期を劃するに至つた。

從前の婦女運動の大半は、孤立無援にして戰鬪力に乏しく、民衆を背景とせざる貴族的、散漫的のもので、どつちかといへば、少數の婦女が、利害を目的として活動してゐたもので、こゝに至つて、彼女等は支那民族解放運動の陣營に參加し、社會發生と密切なる關係を生じ、かつ又勞働婦女の社會的運動も認められ、婦女運動として、非常の進步をした。が不幸にして、孫文が十四年三月十二日死するや、北京におけるこれ等の婦女運動も、何等の實績を擧げず、一時沈默の狀態となつたが、次で起こつた例の五卅事件の際各地の婦女團は一齊に起つて、女工罷業後援會を組織して、市上に勸募隊、糾察隊、演講隊を呼び、このけの活動を初め、新時代に生きんとする婦女の意氣を見せた。當時における彼女等の服務は、實際繁忙を極め、朝は五時六時より夜は九時十時まで、殆ど寢食を忘れて働き、そのため、二三團體で數十人の病者を出すほどであつた。何は兎もあれ、この五卅事件は、支那勞働界に大きなセンセーションを與へ、勞働運動の必要を痛感せしめた。彼等はいふ。われ等は五卅事件により次ぎの四つの教訓を得たりと、即ち(一)支那一部の女子は今後政治運動に參與すべき必要を感じた。(二)無產階級の婦女は世界の資產階級に反抗するため、全國一致團結すべし。(三)婦女運動は孤立せずして、民族解放運動に參加し、國民革命運動に參加してはじめて實際の效果を擧げうるであらう。(四)一婦女自身の結束をもつて堅くし、そして更に民衆化すべきである云々。」

かくして支那における婦女運動は漸次進展し來たり、十五年末には、三十近くの婦女會が、廣州、福州、廈門、上海、武昌、廣西、北京、河南、湖南、安慶、寧波、天津、江西、青島、南京、温州等の各地に組織され、女工運動、婦女解放運動、參政運動等に從事し、本年に入り、革命の成功に乘じて、これ等婦女運動は、益々熾烈となり、今では、有力なる社會運動の一勢力として、決して馬鹿にできない勢力を有するやうになつた。一車夫が外人になぐられたといつては、すぐに婦女團が示威運動し、日貨排斥をおつ始めるに當たつては、女學生達が、旗を押立てゝ街上を練あるく。租界回收、軍閥打倒、帝國主義驅除等。あらゆる社會運動政治運動の眞つ先に立つのは、女である。これ等の闘士として陣頭に立つたのが。モーダンガールとなる。女ならでは夜の明けぬ國のお株は、今では支那に取られた觀である。」

英國の國民的競技(上)

英國　高橋濱吉

ロンドン市內にはいたる處に公園がある。ハイドパーク、リーゼントパーク、ゼエムスパーク、ケンシングトンパークなどをはじめとし、二三十を以て數ふる公園が市中に散在してゐる。もしそれ近郊のフォレストやグリーンを加へたならば、どれだけの市民遊步場があるか數へきれぬ。一體にこれ等の公園が美しい緑の芝生で蔽はれてゐるといふても過言でないだけ耕地を見るのが稀で、すべてが公園である。」

×　×

このパークやグリーンで遊んでゐる人を見ると大抵クリケットをやつてゐるのだ。ゴルフを遊んでゐる人々も多いが、元來ゴルフはスコットランドで起こつたのだといはれてゐるだけ、イングランドおよびウエールスを中心としては各種の階級を通じ、老幼を問はず眞に心の底から興味をもつてゐるのはクリケットでもあらう。クリケットは實に國民的遊技と稱せらるゝもので、土曜日や日曜日に公園に行くと四五歲の子供からその母やナースを相手にクリケットを遊んでゐるかと思へば、一方では老紳士が若返つてクリケットのバットを振つてゐる。更に他の方では職工達がはしやいでクリケットのボールを追つかけてゐる。確にクリケットは英人の最も愛好する遊技の一つである。何れの新聞も運動記事欄を一ページは設けてゐるが、クリケットにはその過半をさいてゐる。

×　×

米國大都市にはどこも顔ると云ふほどつた野球場をもつてゐて、年中組織的に各地で野球仕合が催され、米國人にして野球を解せぬものはない樣に、英國では英國人にして、クリケットを解せぬものはない。英國では野球のすがたさへ見えず、何れもクリケットに走つて終ふ。從來しばしば野球普及の爲いろいろの努力が拂はれたけれども、どうしても米國々技たる野球は英國の土地には育たない。一九一四年にニューヨーク及びシカゴの野球團を聘して、國王さへ臨場し、試合を行はせその普及を奨勵されたけれども、矢張り野球の姿は消えて終つた、夏期しばらくの間フツトボール運動場で野球の練習が行はるゝ位の事で、英人は野球の事を全然口にしない。市內をあるいて運動具をうつてゐる店のショーウヰンドウをのぞいても、クリケツトおよびゴルフ用のものしか出してゐない。確にクリケットは階級の上下を通じ、老幼を問はず最も多く樂む普遍的競技である

行政問答

▲問答歡迎▲簡單明瞭に▲問は重複を避けること▲京城本社行政問答係へ投書

代用教員志願

問　中學中途退學者は小學校の代用教員を志願するに如何なる手續を要するや(翻譯生)

答　貴殿希望地の屬する道學務課宛直接申出せられた方がよろしい(總督府學務課)

森永
キャラメルポンチ
撮影監督苦心の巻
K—15

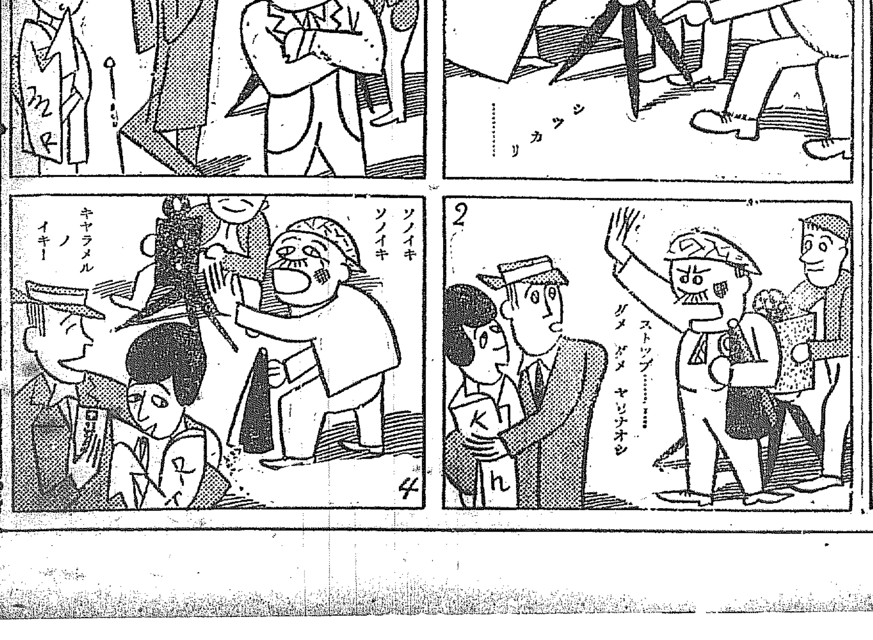

京城旭町二丁目八番地
外科皮膚科　瀬戸醫院
瀬戸潔
電話本局二四九八番

陸軍衛戍病院御用
牛乳
荒井牧場
電話本局一〇〇四番
龍七三一番
場主　荒井初太郎

極めて有効なる濃厚美容液
美顔ユーマー
男子の洗面顔剃後等にも…
毎日の數滴から永遠の皮膚美
▲キメを細かに
▲皮膚は活々さ
▲ツヤを良くし
▲小じわを防ぎ
▲荒れを留め…
▲日焼けを防ぎ
▲化粧下殊に薄化粧の白粉下として獨特の効があります

釜山の朝鮮船渠 社長以下訴へらる
暴け出された伏魔殿の內幕
檢事局邊に色めく

釜山府牧の島の朝鮮船渠工業株式會社は經營難に陷り目下休業狀態にあるが株主間に紛爭の絶え間なく加ふるに同社が關係せる釜山埋築會社の內訌と關聯して最近さかんに色々取沙汰されつゝあつたが今回同社株主釜山富平町三丁目小野滋路、釜山府大廳町鈴木西郞氏から社長西村淺次郞氏以下重役大友嘉平、釜屋六郞、大池忠助、山之上定夫の五名を相手取り背任横領詐欺の告訴狀を去る六日檢事局へ提起するに至り釜山經濟界での

伏魔殿 として注意されつゝあつた同社の內幕は漸次明るみへさらけ出さるゝに至つた、今そのいきさつをきくに抑々船渠會社は全額拂込資本四十萬圓を擁し山之上定夫氏が專務西村淺次郞氏は社長として經營に當たつて居たが折柄の財界不振の煽りを受けて經營難に陷り益々困難となるので切拔け策として釜山鎭埋立を計畫し當局に泣きついて埋築許可を懇願した結果內地側の有力者と提携ならばとの許可を得ることにおいて神戶の造船業者長野總一郎氏および神戶の船成金中村他頭氏を口說き落し釜山鎭埋築會社なるものをつくりあげ卅六萬坪の

埋築權 三者各等分といふ事になつてをり鐵道敷設計畫中の東海岸線の成功と相俟て有望な事業として氣勢をあげたのであるが一方ドック會社はいよいよ經營困難で瀕死の狀態となり資本四十萬圓に對して殆ど資本と同額の負債があり動きのとれぬ結果昨年の第八期總會でドック會社は第一案として卅萬圓の社債をおこし內十萬圓は埋築權利の持分即ち六萬坪の埋築權を中村氏に讓渡し殘額二十萬圓を他より借入るゝか若くは第二案として埋築權利を全部中村氏に讓渡するかの二つがあつたが多數株主の意向として第一案に賛意を追めることになり中村氏に對しての交渉は一切あげて社長西村米藏氏に

第一案 によつて進めることに一任したが越えて昨年五月廿九日の總會で契約は第一、二の兩案が決定はドック會社で有すと西村社長から說明する處あり爾來そのまゝに經過してゐたが交渉の經過報告もない處から本年九月卅一日總會の席上株主と重役間に大紛爭あり遂に一切の難題の提出と經過の報告の說明を迫り事實を詰査した處意外にも決定案を有す云々と西村社長の說明した昨年五月廿九日の總會四日以前に中村氏と

埋築權 全部を十五萬圓で讓渡するの契約を交換し居た事實が判明し更に十五萬圓の受授は中村氏より西村社長へ數回にわたつて昨年十二月十七日に全部濟みとなつておりしかもこれが使途については詰問の結果九萬三千圓は船渠會社の債務返濟費および大部分は重役の旅費等に當てられ殘額の五萬七千圓は全然行方不明となつて居るので六月十四日以來數回重役會に臨時總會を開催して詰問するも要領を得ぬ結果遂に小野、鈴木兩氏より告訴するに至つたのであるが重役には相當知名士を網羅せることとて甚大な影響を

諸方面 に與へるであらうと思はれてゐるなほ告訴狀の提起により檢事局では活動を開始し告訴人および重役の喚問を開始したが事件の性質上整理は永びく模樣である（釜山）

解散の外なし
開業以來の營業不振で
缺損に缺損を重ね

朝鮮船渠工業會社は全額拂込み四十萬圓の會社であるが乾船渠および機械什器メッキ工場等に六十萬圓を固定せしめ開業以來は營業不振で缺損に次ぐに缺損を重ね今日までに十七萬二千六百圓の損失となり、加ふるに借入金二十萬九千圓未拂金七萬一千圓等あり流動資金としては僅に二十余圓の現金と銀行預金は殆くなかれ七十何圓といふ資産で更に精算すれば更に大穴があるやも知れない狀態で結局解散するより外に策なく總會で見られてゐる（釜山）

道廳軍捷つ
對府廳野球戰

平北道廳と新義州府廳の對抗野球戰は十五日午後三時から新義州商業學校運動場で開始十點六で道廳軍捷つ、スコアーは左の如し（新義州）

府廳 中田、谷柳、下村、河田、安田、安藤、小井、北田、三高、高
1 2 3 4 5 6 7 8 9
道廳 松川、武丸、井田、崎、井、小浦、宮王、軍高、秋神、玉

九龍浦商工會解散

九龍浦商工會は設立以來其の事業も不振をつゞけ來たつたが今回其筋から解散を命ぜられた

江原道
京春自動車 直營問題
繁榮會の決議

京春間自動車の直營問題を揭げて春川繁榮會では協議員、生田內務部長外二名はさきに出府大村總督を訪問し十一日歸春したので繁榮會では十二日午後八時から春川金融組合において協議會を開催し左の決議をした

一、京春自動車直營に關し當局最も困難しつゝある、現營業者の處置に對しては、道當局に其の事情を陳述し其の處置に對しては出願者に對しては諒解を求め其の營業利權の讓得を中止せしむること

一、新延江鐵橋問題及京春間自動車直營問題に關しては、直接總務部長に感謝狀を贈ること、

一、新延江鐵橋問題其他春川驛東地のため甚大の努力に預りたる小西內務部長に感謝狀を贈ること、

一、車直營問題に關しては今後も當局に其の實現促進を特に陳情すること。

慶尚南道
鰯漁で紛爭起る
當局の努力で漸く鎭撫

昌原郡熊東面熊川外洋の鰯漁場の入漁に關し地先漁業の行使より熊東面と安骨里面との間に十五日朝より紛爭を生じ大事にいたらんとしたが警察により鎭海署より署長以下と當局漁撈手が出動して漸く鎭撫につとめた結果夕刻に入りて漸く鎭靜に歸した（釜山）

石油關稅特例廢止反對
釜山商議役員會で決定

釜山商議では十六日役員會を開催石油關稅特例廢止に關して石油輸入は英米石油會社側においてはもし從來の特例關稅の廢止を見るが如き場合は當然關稅價格を引上げて結局は消費者側において負擔の憂き目を見るが如き結果になるを否定し難くかくては角を矯めんとして牛を殺すと同じ樣な虞もあるを以て飽く迄反對の態度を執り更に特令の特典あらざる惡あるに拘らずなほ販賣價格の引下げを肯ぜざる時は會社に對して販賣從來嚴重事の發議を含ひ相當の議論を盡くる方法を講ずるか或は至る迄は朝鮮千八百萬人の生活に影響する重大問題たるを以て商工會及び外務當局の活動を要望するをもつて最も妥當なる方策なりとの結論となり商議聯合會ではその旨に陳情するに決し午後五時散會した（釜山）

昌原郡廳は昌原邑內に移せ
鎭海に移轉の噂に脅され
十九日面民大會開催

昌原郡廳を近く馬山府より鎭海へ移轉するとの噂が近來漸く高くなるにつれその影響は創設中であつて昌原邑內の內鮮人有志は遂に意を決し同郡廳を鎭海に移轉せしむるが事實なりとせば古來昌原郡の中心であり且つ地理的となる昌原邑內に郡廳を移轉すべしと十三日午後八時より昌原面事務所に有志大會を開きその善後策を講じたが、結局この際大々的に昌原郡廳を昌原邑內に移轉すべしとの意見一決しその實行方法の第一手段として十九日午後一時より昌原面事務所において面民大會を開催その第一聲を擧ぐる事を決定したる事は左の如し（馬山）

▲面民大會の日時は八月十九日午後一時より

▲召集方法としては各區里洞へ宣傳ビラを配布する事

▲一戸より是非一名宛出席する事

▲大會に要する經費は地稅納に應じて寄附をなすこと

▲委員として鮮人側より四名內地人側より二名を選任する

馬山郵便局 位置決定
驛前に新築

馬山郵便局の新築移轉は數年前からの懸案であつたが遞信局ではいよいよ昭和二年度において新築すると決定したので馬山府に對しその豫定敷地である馬山驛前の府有地附近を馬山府へ申請に基づき同府でも至急取ひろげ工事を急速着手してほしいとの要求があつたので、寺島馬山府尹はさきに府協議會を召集して其の工事を追加豫算に計上して諮問する處あり一部府協議會員は將來馬山の中心は驛前を理想とするのでにして寺島府尹は驛前に移轉すべしと力說する者もあつたが遞信當局の意見として十四日午前九時半より馬山府尹は協議會を開き諮問の內容を說明し遂に馬山郵便局は驛前に新築する事となつた因に同郵便局は十二月中旬を期し工事の入札を行ひ契約と同時に直に工事に着手し來年二月を以て全部の工事を完成する豫定である（馬山）

全羅南道
濟州島軌道車
近く認可さる

濟州島中山榮造氏を代表者として濟州島に手押軌道車敷設計畫中の濟州道軌道商會社（資本金二百萬圓）の申請は近く認可を見る模樣であるが同會社線は濟州邑內を起點として全島を循環する豫定線百二十哩におよぶもので工事は認可次第三期に分つて着手し完成後は郵便、貨物の運送と連絡して二、三の安全港と船車連絡をなすと

光州刷子組合總會
補助を受けて振興を圖る

光州ブラシ組合に十五日臨時總會を開き將來の發展策を議したるが現狀いまゝでは維持困難なるを以て道より補助を受けて事業振興をはかり五馬力の發動機を据つけ生產額增加を計ると（光州）

刷子製造傳習會

光州 光州郡においては來たる廿七日より三十一日まで五日間小學校機手練習組合館內に發動機を据付動力による刷子製造傳習會を開催するが今回の講習は高級なる製品を作る傳習であると（光州）

忠清南道
大隊長着任
二十日と決定

新任大田第三大隊長鐵倉孝之少佐は二十日午後三時十二分着列車で着任と決定の通牒あり又大隊づき渡邊當內將大尉は十四日着任した

消防協會基金割當

消防協會道支部創立基金の大田郡割當て額の醵出方法打合會は十五日大田郡で開かれたが大田面二千六百圓、柳川、儒城北面は各二百圓で其他八ヶ面を通じて四百圓を有志醵緩から募集する事に決した（大田）

秋蠶種整理終了

秋蠶種繭飼食、配給等整理のため本道より出張中の農務課副生、崔、金の技手および助手十二名は十日以來大田郡農會共同販賣所において整理中の處十六日終了、十七日歸任

地方集會

▲野口、松月兩氏慰勞宴 教員講習會の野口、松月の兩講師慰勞の爲め十四日夜東洋食堂で盛大なる慰勞宴を催し石知事張掛內務部長も臨席した

地方人事

▲川越省三氏（新任咸南稅務課長）十五日着任の筈

▲岡部安州署長 十六日來鮮

▲山田秀一氏（洋畫家）十六日朝安東より平壤着十七日京城へ

▲三ツ木秀治大佐（陸軍自動車學校教育部長）滿洲出張中十五日朝釜山通過歸任

▲原田二郎中佐（新任釜山獨立支部長）十五日夜着任

▲和田慶南知事 十六日朝統營方面へ

▲李範益氏（慶南參與官）同上

▲相澤水產課長 同上

▲佐藤慶南稅務課長 出張中十五日歸任

▲白南日氏（河東郡守）十六日朝上道

▲西村保安課長 十六日東萊溫泉を經て京城へ

▲岡山與次郎氏（新任道立光州醫院婦人科醫長）十三日夜着任十六、六兩日各方面歷訪新任挨拶

最近の平壤新市街 中央は瑞氣山記念碑（飛行第六聯隊撮影）

平安南道
盜電者は告發する
腑を固めた 平壤府電

平壤電氣が府營となつて以來盜電するもの多く毎日一二件づゝ發見されてゐるがこの盜電者には使用燭光に對する追加料金の徵收によつて大抵は事濟みにしてゐるもこれでは盜電の根絶を期す事が出來ぬので今後は竊盜として告發すべく十五日府電氣課と平壤署との間に協議する處があつたが盜電者は主として料金未納から消燈されたものがやる樣である右について電氣課長は語る（平壤）

之れから秋冬にかけて夜は永くなく讀書の時期ではあり盜電もふえるものと思はるゝ今は一年中を通じて一番少ない時期ですが尙ほ毎日の様に一二件は必らず發見します盜電を防ぐにはどうしても警察と協力し嚴重處分するより外ないと思ひます

南浦商議役員會

鎭南浦 鎭南浦商業會議所では十七日午後二時より役員會を開き左の件を附議した

一、商業會議所定款一部變更の件

二、石油輸入稅特例廢止に關する件

三、水産製品檢査規則改正に關する件（鎭南浦）

寺洞里屠場
九月一日から面營

平壤府外寺洞里屠場は從來私營であつたが今回面營にすべく一千圓の修繕費をかけ一大修理を施し九月一日から實施する事にした

箕城青年會 講演會

平壤府外西城里箕城青年會主催のもとに西城里青年會館において十五日午後八時から講演會を開催したが

一、農村の問題 金元

一、牛と鷄 印貞浦

兩人の講演中不穩言辭あり數回臨場の警察官から注意あつただけで同十時半散會した（平壤）

綿羊放牧經營
朝鮮水電で

鎭南浦の石油業者鈴木、商工會社、赤星、太田、牧野の五氏は石油輸入稅特例廢止問題の對策講究のため十六日午後一時より商業會議所へ會合協議した（鎭南浦）

一驛一店は贊成がない
平壤卸商組合長 廣田氏語る

平壤卸商組合は、目下各地で喧しく論議されてゐる運送店の一驛一店主義の可否について全國各地の商業會議所、卸商組合などに問ひ合せ中ですでに大阪、福岡などから五十通以上の回答に接してゐるが何れも獨占、不親切等を舉げ荷主の不利益であるといふ意見を存してゐる模樣で殊に大邱穀物商組合などは猛烈な反對であり福岡などは大部分は運送業者の手を經ず直接やつてゐる向きもあるとこれについて廣田組合長は語る

全國の商業會議所が此の一驛一店主義には絕對反對の決議をなして居る、無論當地でも反對するものが多く若し一驛一店にするとそれが獨占事業となるだけに服從ひの不親切は言ふ迄もなく不愉快となり從つて荷主の蒙る影響は大きいものがあるだらうと思はれる各地からの回答が全部到着すれば纏つたお話が出來るが今の處何れも一驛一店を可とするものは一つもない、大抵一驛二店から三店である當組合としても近く役員會を開き其の上で總會を開き研究した上態度をきめる事とする（平壤）

寧邊の時局 強盜
平壤で捕はる

昨年暮れ平北寧邊郡寧邊面內を荒し廻つた時局強盜平壤府賃香里生れ金光說（三二）は最近平壤に入り込んでゐる形跡があると寧邊署より平壤署に手配して來たので同署で搜査の結果賃香里の自宅に潜伏中を十四日逮捕し十六日寧邊署へ身柄を送致した同人は昨年寧邊郡の富豪から一萬圓の手形を强奪した外多數の强盜を働いた者である（平壤）

賭博中捕はる

平壤若松町井上某（三七）同町神田某（三七）、旭町森脇某（三七）南町吉岡某（三八）の四名は十四日夜神出方で賭博六百數を開帳中を一網打盡につかまつた

赤インキ

◇——十五日夜の箱盛況しに大同江岸は人を以て埋り大同橋上又人で埋つた如何なる催しといへどもこれ程大同江岸に人の集まつた事はあるまい

◇——それだけ事故も多かつた、スリは人混みの中であまり珍しい犯罪ではないが五六名平壤署にあげられた、珍しい犯罪としては例年精靈流しと紫夜流した供物を水中に潜くつてひろふ鮮童が今年はまだ絕えない前運搬途中の供物を强奪するのが出た

◇——この犯人を四名捕へたその內の一人は不良少年スリ常習の常習犯チャミ朝鮮團長で平壤府民が恐られてゐる嚴小俊は安川君（一七）といふ年上の部下數十名を自由自在に操縱する不良少年の親分である

◇——平壤府支人料理屋はキーサンのボイコットから別に西京券番を作るといひキーサン側は別にキーサンの出入りする料理屋を作るといつてゐる（平壤）

少女の溺死

平壤府倉田里威勝館長女聖徳（一二）は府內新倉里金福格長女永徳（一二）等も十五日午後四時頃新倉里下大同江の淺瀬で水浴中永徳が過つて深みに入りこれを助けんとして二人とも溺死した、徳一は直に平壤署に急報したが兩人の死體は遂に發見されなかつた（平壤）

平安北道
聯合大會
九月新義州で開催する 貿易商組合

第十四回朝鮮貿易商組合聯合大會は九月廿七、八兩日新義州に開催と決定目下準備中である會場はそれまでに落成する道廳大會議室をあてる模樣であるこの大會出席者は內地全鮮の同業者は勿論官民代表的人物も臨席し三百余名と豫想されてゐる（新義州）

實彈射擊會

平壤步兵聯隊では來る二十、二十一の兩日古平壤陸軍射擊場において實彈射擊會を舉行する（平壤）

李鍵公子
安新御視察

陸軍士官學校御在學中の李鍵公子には前田帝少將隨武官を從へさせられ十五日夜着汽車にて來新、ホテルに御投宿十六日鐵道材料の鐵縣蓄材業その他を巡遊午後安東御視察の上同夜南滿特急列車で歸城遊ばされた（新義州）

稅務講習會

新義州府廳樓上において十五日から十日間平北郡島の稅務に關する講習會が催されてゐるが第一日の開會式に臨席し谷知事訓示與官新山內務部長も同じく訓示を述べた（新義州）

今年の流筏
豫定の半分流筏す

鴨綠江の流筏は七月中旬の渡水から引續き增水又は天候險惡で休止の狀態であつたが本月五六日ごろからぼつぼつ着筏を見るに至つたが然し漸の盛況は十三四日ごろからはじまつたので約一ヶ月は凄に振つた有様である、昨年の不振に鑑み今年は思ひ切り多く恢復しようと七十萬尺締の筏を準備して活躍してゐると伊藤新義州營林署長は語る（新義州）

現在豫定數の半分は着筏してゐるが殘り半分の作業中で大切な九月上旬から中旬に掛け二百十日や二百二十日の厄日を控へてゐるから樂觀は許されぬ、然し各自何れも大努力をして居り鴨綠江水も順調となつて流筏安全の今日此の頃から月末迄と九月中旬から十一月に掛けて更に由であるが所期の目的を達しようと意氣込んでゐる、過日の洪水被害は思つたより尠く、又豫想されるこの九月上旬の厄日も被害なきにしても萬全を期してゐる若し一千尺締材の方は日々一千尺締を出し何等支障なく進んでゐる又新年度から從來の大口取引方法を變更し取引の指名入札方法に改めて施してゐる爲賣買は至極順調で十六日第四回目を行つた共に成績良好である

三南地方を視る（六）
一記者

記者の第一歩は次ぎに晋州へ入る晋州はもと慶北道廳の所在地、大正十四年四月一日釜山府へ移轉するまで道の首府であつた。道廳を失ふてからは一時めつきり寂れたが近ごろではこれ以上寂れることもあるまいといふドン底に達し更に少々の發展を示しつゝあることは戸口の增加で知るを得る由である。晋州の町は行政都市としては見込がなくなり經濟都市として將來を生きて行かねばならないのであるが、經濟都市として生きて行くといふことは決して容易ではない、經濟上の施設に關し本府の考慮が出來るだけ好意的でありたいといふ希望するソコで次ぎのごとき陳情が提起されるのである。

南江治水工事速成方の件

南江の流域延長五十里にして晋州より上流五十八里、而して其集水面積は一百十五方里にして晋州に於ける最大洪水量は毎一秒時井五萬立方尺と稱せらる古來未だ治水施設を加へられざる本川の洪水は年々歲々出水の都度其の暴威に委する外術なく兩岸なる爲に良田、沃土は累次流失して河敷に變じ或は荒蕪地と化し否らざるも浸水に由りて毀むる農作物の損害渺少ならざるは勿論生命財產の慘害亦實に莫大なりとす本府御當局は往年此に詳細なる御調査の上是非の方策は晋州上流平居里の地點を堀り支流德川江を南に掘り下げて泗川郡中宜浦に放水すべき根本的治水工事の御計畫成りたるやに仄聞し我晋州市民を始め下流利害關係民は狂喜し大正十四年六月下岡政務總監御巡視に際し具さに陳情したるに更に御調査の上希望に副ふ樣許計ふべしとの御施設ありて次で同年七月原田工學博士井本前本府技師等を御派遣相成り是を實地調査を遂行されたるは少からず大正十五年度豫算には該工費の計上せらるべきを期待せしに何ぞ圖らん洛東江本流のみの豫算に限られたる南江は全く除外せられしことは晋市民を始め一般利害關係民の失望限りなく延ここに洛東江流域に於ける本工事に由りて害を免るべき耕地は實に一萬五千町步にして更に土地改良事業を加ふるときは其利益に擧て數ふべからず即ち一擧にして被害防除と土地改良乃ち産米增殖の兩つながら之を得らるゝ所以なり切に昭和三年度より本事業の一大年度に於て施工御審手相成與御豫算を要求するに至らんことを謹て懇願の至りに堪へず

昭和二年八月一日 晋州市民代表者

洛東江を晋州の近くで海に落したいといふのである。專門技師の設計に上れば工事費二百萬圓を要するといふ。つまりこの二百萬圓を本府豫算に計上してもらひたいのである。主旨は明だ。だが何しろ事は豫算の問題で財源難の今日、はたして成功するや否や保證の限りではないのである

古來因緣深し

晋州へ來るとさすがに內地人居住者が多くなり七百八十五戸二千六百人と統計にあはれて居る。昔文祿の役細川忠興、加藤光泰、長谷川秀一、木村重尙等兵二萬を率ゐて晋州城を攻めたが勝たず、更に慶長二年六月加藤、小西、毛利、浮田等の聯合軍六萬を以て攻擊を試み遂にこれを占領したといふ歷史があるほどで、日本には古來因緣淺からぬものがある。その頃晋州に論介なる名妓あり、毛谷村六助がいどむのを斥けて從はぬのみか、これを抱いて入水したといふ石が南江岸の直石樓下に今でも殘つてある。あまつさへ論介衆忠碑が樓のかたはらに立てられてある、その中に

『一江孤城、萬古芳名』と

いふ句があつたりする。いはゆる孤城を義城といひ義忠碑を義妓祠と稱ずるこの朝鮮生類値が飛び込んで溺死したのはこの樓下からなのである（寫眞は晋州停車場）

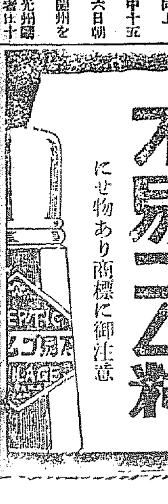

一番ツキのよい水ノリは
不易ゴム糊
にせ物あり商標に御注意

日本卓上糊元祖
不易糊
日本一!!
品質の優良なる點に於て
創製の最古なる點に於て
實行の最大なる點
論より證據!!
南滿洲鐵道株式會社 陸海軍及各工廠 八幡製鐵所 川崎造船所 京都帝國大學 三池炭鑛 住友鑛業會社 大阪市電氣局 大阪朝日新聞社 大阪毎日新聞社
常に最大の需要家より御用命の光榮に浴しつゝあり
（全國文具店、紙店、雜貨店にあり）

不易糊工業株式會社 東京 大阪

唐墨以上に書榮えする
不易墨汁
つやつやした墨色のあと
それは不易墨汁によつてのみ知る鮮かさです
事務用、習字用、廣告ビラ書き用には無論のこと 封書の表書きではあらくかしこ迄ほれぐするほど書榮えする
ペン先でもよく書ける
フエキ墨汁
（御德用向）マーク用其他大量御使用には一合罐以上一斗入迄各種
（有名文具店、紙店、雜貨店にあり）

世界の何處にも籍の無い朝鮮人
布哇生れのエドワード李 民籍登錄を願ひ出る

十六日朝本府法務局の民籍係に出頭し世界のどこの國でも籍を有してゐないから民籍に登錄して下さいと願ひ出た今樣浦島太郎物語りがある同人はエドワード李（こ）と呼び生れると間もなく兩親に伴はれ米國ハワイに出稼ぎ兩親と共にハワイで生活し資財の出來た處から同地ハイスクールを出てスタンフォード大學に學びその內兩親も死亡したけれどもハワイで生れたものでないから米國政府に屆け出でなく邦民の屆け出でもなかつた爲め朝鮮民籍なく然しこの際に具合が惡くたゞ朝鮮に生れたものであるだけを頼に朝鮮で段々調べる內平壤に親が居住してゐた弟も判り最近平壤に歸つて來たが親戚もなく知人もなくかつ生れるとから今日までハワイで成長したため朝鮮語は勿論日本語もわからず年頃でも外人とばかり交際してゐたもので今度ハワイで事業をやるに渡航免狀を得んとして籍の必要から願ひ出たと判つた（平壤）

京畿道

仁商選擧名簿 廿日から公開

仁川商業會議所では廿日評議員二十四名の選擧を九月一日午前九時より午後四時まで會議所において執行する旨告示し二十日から五日間選擧人名簿を公開するはずであるが選擧有權者は內地人三百六名鮮人百三十名、計四百三十六名で昨年に比し內地人七十二名、鮮人八名の減少である、有權者四百卅六名の內內地人七十二名、鮮人六十五名は被選擧權がない、會議所では『選擧人心得』を印刷に附し各有權者に配附するはずであるがその要點は次ぎの如きものである

（イ）選擧人は必ず印章を持參すべし

（ロ）選擧人は選擧人名簿の對照を經たる後投票簿に捺印の上投票用紙を請求すること

（ハ）選擧は單記無記名投票とし一人一票に限ること

（ニ）投票用紙には自ら被選擧人の氏名若くは名稱のみを記載すること若し同一氏名の者あるときは其住所又は營業種類を附記すること

（ホ）法人を選擧せんとするときは何々株式會社又は何々銀行と記載し其の代表者の氏名を記載すべからず

（ヘ）投票用紙に被選擧人氏名を記載したるときは直ちに之を封緘し選擧上に備ふる投票函に投入すること

敷島遊廓選擧

仁川敷島遊廓組合では十六日役員の改選を行つたが新役員は次ぎの通り

取締井下好太郎（新富樓）▲副取締福田政助（常盤樓）▲會計鈴田悟一（筑山樓）▲評議員井上柳太郎（二見樓）▲同竹中猪次郎（一力）▲同塚本保（敷島樓）

柔道對抗試合

京城本町署の柔道部員山內四段、柔名三段外十余名は中村警部補率の下に十八日來仁午後一時から武德殿において仁川署員と對抗試合を擧行することになつた、仁川側は植田師範（三段）自ら陣頭に立つべく全員必勝の意氣に燃えてゐる

仁川競馬大會

仁川乘馬俱樂部主催に朝鮮新聞社後援の秋季競馬大會は九月廿日より十月四日まで四日間花町地先地において擧行

漁夫三名溺死

全羅南道麗水郡麗水面宋某外六名は去る九日漁船に乘りくみ麗水港へ歸港の途中午後八時頃暴風に襲はれ四名は辛うじて陸に泳ぎついたが金某ほか三名は遂に溺死した

仁川火曜會

十八日午後七時より『うろこ』において例會

三氏送別會

仁川俱樂部では來る十九日午後六時から月尾島潮湯で朝鮮銀行支店長に榮轉した井上氏、湯淺氏及び仁川稅關監視課長を辭して歸鄕する西川藤八氏等を招待して送別の意を表するはず

寺町校工事入札

仁川寺町小學校第一期改築工事入札は二十日仁川府廳で行ふことに決定十七日入札者の下檢分を行ふことになつた

咸鏡南道

永興灣要塞司令官 木全中佐著任

新任永興灣要塞司令官木全中佐は十五日朝着任したが中佐はこれまで要塞士官學校東京砲兵工廠に勤務し生粹の要塞士官でその出身の關係上要塞の教育にも比較的經驗ある人であるが今回は比較的閑地についたので自分は今まで東京附近に勤め居て元山へ來たのが初めての赴任で旅行には滿洲や支那にも出掛けたが遂ひぞ朝鮮には來た事がないので初めて朝鮮の土地を踏んだ自分には人も自然も皆な珍らしく生活にも何んとなく親しめる樣に思はれるから一つ一つ閑を利用して大に勉強でもする考へである（元山）

咸興體協行事

咸興體育協會本シーズンの行事は左記の通り決定した ▲八月廿一日元帥カップ爭奪庭球大會 ▲八月廿八日野球リーグ戰 ▲九月中少年野球大會及陸上競技大會 ▲十月上旬咸元對抗野球戰 なほ本年以後主の體育デーには道廳、教育會等と協力相當の催しをなすはず（咸興）

第二普校の假校舍
商業學校を借りるか

住民が南北二派に分れその新築移轉位置を爭ひつゝある元山第二普通學校では現在校舍の一部が破損危險のため元光學校建物を借受け一部の生徒を收容授業しつゝあるがこれも八月末を以て返還の談に擬しておりいよいよ校舍に不足をつげるので商業學校建物を借用すべく道當局に申請中であるこの建物は往年商業學校設立の際地方費と民間からの寄附金を以て新築したものであるが今回商業學校が城津の新校舍へ移轉後間もなく第二普校で使用すべく

貸下を申請したが當局では本年度中にこれを豫算處分すべく豫算に計上しありとの理由で拒絕されこれに對し民間から非難の聲もありかたがた建物は元山里の町はづれにあつて別に使用の途がなく未だに處分されずにあるから今度は許可になるとみられてゐる（元山）

畜産大會出席者歡迎
具體案作製中

九月廿五日全鮮畜産大會出席會員三百余名が金剛山探勝の歸途來元の豫定につき既報の通り特別生市や畜産講演會等を開催し歡迎する筈でこの程元山府中野知事を顧問に各部長、庄田學務課長、畜産技師、國井府庶務課長その他官民有力者を評議員として官民歡迎に關する具體案作製中であるが中野知事は打合せの爲近く元山へ出張することになつて居る（咸興）

物産陳列館に泥棒
容疑者取調中

十三日夜咸興道立物産陳列館に浸入、明紬、官紗羽二重、洋服地等の高級織物十九點約二百圓を窃取した賊あること十五日に至つて判明し嚴探中處容疑者二名を逮捕取調べ中（咸興）

松茸の走り

本月下旬から九月上旬 今年は雨年で咸南松茸名所の隣里寺退潮、山蒼嶺等は頗る多からうと見られて居る、香ばしい松茸の走りは本月下旬から九月上旬、相場はまだ分らぬ。なほ本年は咸南道會議で人工培養した山蒼嶺松茸が初年度の成績如何が興味の的になつて居る（咸興）

雇人の拐帶逃走

定平郡廣德面普洞金炳燦方の雇ひ人洪顯郁（二七）は十三日主人の金百廿四圓を横領逃走（元山）

滿州 御慶事奉祝

行列は御遠慮すべし 國旗を掲げて待ち奉る皇后陛下の御慶事を眼前に控へ奉祝方法を考究中の咸興府では既報の如く決定した。即ち御慶事の報に接したらモーターサイレンを鳴らす親王の場合は三分間繼續一回內親王の場合は二分間と一分間の二回此れから各工場にも通知して夫々汽笛を鳴らして通知せしむる、尙各戶は何れも國旗提灯を揭揚するは勿論たが協調中とて旗行列や提灯行列は御遠慮申し上ぐ

營口の衞生狀態

營口 營口慈惠醫院の現今の入院患者は二十五名、內隔離五名、その內赤痢三名、腸チフス二名、通院は百五十名より百六十七名で通じて昨年よりは良好にして豫防注射などの奏效かといはれて居る（營口）

營口防疫會議

十三日各醫院地方事務所長警察署長等參集天津上海等に惡疫流行につき防疫の協議した（營口）

營口錢業者不安

奉天省長より營口警察廳にあて錢莊および錢舖換屋にて資本金五萬元以上を有し保證人二名以上ある者を至急調査報告すべしと命令ありて錢業者も不安の色を浮べてゐる

本社主催全鮮中等學校野球大會入場式

すき燒 鳥料理 水炊 菊水 吉久家 本町三丁目 電本三六二

藥 勉強第一 親切本位 在庫豐富 出荷迅速
釜山辨天町一丁目 合資會社 大黑南海堂 電話長一四〇五 一三〇七 振替京城四五六

慢性胃腸病に デプース氏錠 各地有名藥店に販賣す

染料卸商 東華洋行 京城花園町九七 電話長本局二九九二番 振替京城二二四〇五番

設立 明治三十八年 資本金 六百萬圓
株式會社 漢城銀行 京城府南大門通一丁目十四番地 頭取 韓相龍 電話光化門長七六〇番 振替口座京城二〇五番
支店 南大門、東大門、西大門、本町、水原、平壤、大和町、開城、釜山、大邱、東京、大阪

文化夜具入
御旅行の時御轉任の節非常火災の時上等夜具保存に長持代りに是非無くてはならぬ最も便利な極めて安價な經濟的文化夜具入れ
生ズック上 三枚入四圓五拾錢 四枚入五圓五拾錢
茶帆布上 三枚入五圓 四枚入六圓 五枚入七圓
帆布別上 三枚入六圓五拾錢 四枚入七圓五拾錢 五枚入八圓五拾錢
（外に三本締革附あり締革附のものは各々壹圓上り）
京城本町一丁目 製造販賣 高木鞄店 電話本局二三五四番
（地方の御注文は代金引替にて送ります）

痔疾病者の福音 ドンナ頑固な痔疾でも必ず快癒する 痔の病專門靈藥
印守田痔劑 印守田痔膏
【効能第一】 本劑は當主が數年痔病に苦しみ醫院の治療手術を受くること四回又はあらゆる手當を致しましたが些の効能なく革命に任すの外なかりしが余りの苦しさに種々苦心研究の結果本劑を發見し御試用を御勸めいたします同病に苦しむ人々は迷はず直ちに全治するに至りました
御求めの際は必ず地標に御注意の上（モリタヂノクスリ）と御忘れない樣に御願します ▲各地有名藥房にあります
本舖 守田 京城 天命堂 代理店

宮內省御用達 菊正宗 株式會社本嘉納商店 大阪東京神戸小樽釜山各支店

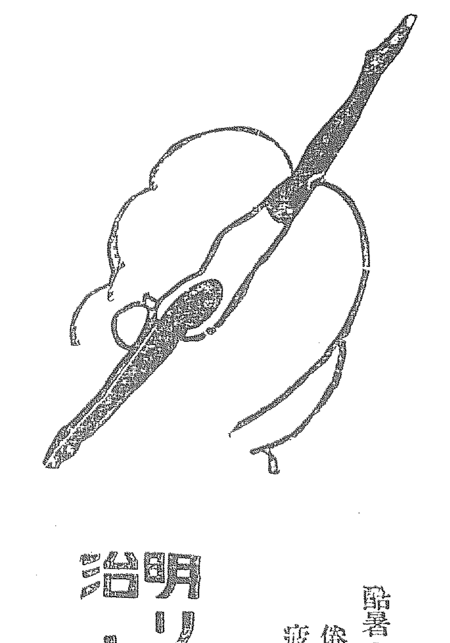
酷暑の倦怠と疲勞に……備へよ!
明治リボンキャラメル
明治製菓株式會社

評判の醬油です 忠南大田 辻諸之助釀 ミナミ コツキ
內科 胃腸科 腦神經病 北島醫院 京城本町四丁目百五十五番地 電話本二三二七番

赤玉ポートワイン
びみ じよう ぶどう酒
赤玉は血の循環を非常によくします ですから朝夕欠さず召上れば お顔の色艶活々して見違へる樣に紅潮します 食血 過勞 神經衰弱 不眠症の爲ご血色の惡しき方々よ 赤玉を召上れ 躊躇なく!

賛化病院 京城明治町一丁目 電話本局二四二番 內科 小兒科 入院隨意 普通病室及傳染病室 醫學博士 古城憲治

優等清酒 芳醇無比なる 雞林 八道 ケイリン
醸造元 馬山府榮町 西田酒造場 電話一二四九
販賣店 京城府旭町 河口酒店 電話本三〇五九番

金鶴香油
髮かざり 乙女心のいぢらしさは髮のかざりに身をやつす
株式會社 野村外吉商店

新らしい出版物

朝鮮運送合同問題に直面して

大平鋼舒著

朝鮮中朝鮮における小運送、内地業界の近時を顧みて、業界各個の論問題、合同に對する利害得失の四項目に分けて既くによく實際と理論を調和して妥當なる見解をあたへ、其の趨くべきところを指示し以つて業者の歸由するところあらしめてゐる。小冊子ではあるが朝鮮運送合同問題に直面して得るところ鮮少でなからうことを信ずる

經濟政策の話

下田將美著

特に勞働問題、取引所問題、農業問題、運輸交通政策等には觸れてゐないけれども、總論において、經濟政策とは何であるか、社會上と經濟政策との關係、經濟政策の分類等を說き第一編では工業政策について最も新しき事實にもとづき新しき傾向を詳叙してゐるから最近の經濟政策の世界的思潮の一斑を窺はうため恰好の冊子。通俗財政經濟大系の第二編（一圓五十錢、東京本郷區弓町日本評論社發行）

◇南洋經濟（關山寶太郎著）我國民は須く南洋に發展せよ伸張せよ經濟的關係を密接ならしめよ。國運を勃興するために、商業を振興するために、人口を調節するために……といふ見地から、踏査研究した結果細民地、馬來半島、蘭領東印度、後印等の事情を敍べてゐる待來南洋渡航案内を添へてゐるのも便宜（一圓、東京弓町日本評論社發行）

◇朝鮮公論（八月）朝鮮投資熱を論ず（社說）朝鮮電氣事業に關する所說（武者錬三ほか四氏執筆）電氣技術界へ寄せる警鐘（鯨井恒太郎）その他（士任か八氏）朝鮮電氣事業の沿革その他（朝鮮部調査）や在鮮名士の勉強法と運動法や島井葉川氏の對支意見や運動その他に關する記事調査（六十錢京城長谷川町其社）

◇社會科學（八月特輯理論闘爭號）闘爭と反闘（河野密）福本イズムの清算（北浦千太郎）理論闘爭の歷史的性質とその次の發展段階（佐野學）ほか數篇、全四三頁（一圓五十錢東京麴町區內幸町幸ビル改造社）

◇春秋（八月）政治經濟思想文藝雜誌……思想界十人男現代婦人の選娼化批判その他を揭ぐ……三十五錢東京小石川區白山御殿町學藝秋會▲實業時代（八月）東京電燈總攻擊その他……三十五錢東京日本橋區元大工町その社▲川柳人（八月）大正川柳の改題、井上劍花坊主宰の月刊……三十五錢東京市外杉並町馬橋四柳樽寺川柳會▲金人（八月）一學究より國民教育へ（藤井伸士）その他……卅錢東京牛込區山伏町イデア書院▲六根清淨（八月）創作、隨筆、詩等……二十錢東京市西巢鴨町堀之內第一園社

◇少女畫報（八月號八錢、滿洲市不老町一丁目五五其社▲新醫學世界（三四八號三十錢）東京北豐島郡巢鴨町二の卅五其社▲東亞法政新聞（一六二號二十錢）京城貞洞一番地其社▲支那問題（七月五十仙）支那北京燈市口豆腐巷十七號其社▲家庭之友（八月三十錢）東京牛込矢來町十一番地會の鳥社▲青年（八月十錢）東京四谷區丘十一日本青年館內大日本聯合青年團▲向上（八月號二十錢）東京豐多摩郡千駄ヶ谷町大字千駄ヶ谷修養團▲スピード（八月號四十錢）東京神田日本自動車學校出版部▲電氣之友（八月號四十五錢）東京福岡金社▲眼の研究（第四號十錢）東京六町六番地其社▲朝鮮佛教（八月號二十五錢）京城長谷川町十七其社▲[illegible]（八月號四十五錢）東京神田[illegible]

詩歌に現れた芥川龍之介……（上）

東京にて　茅谷八郎

與下の意味ではないが、午後の鬱さの所在なさに、不圖思ひ出して、久しく顧みないでゐた机のまはりを片附けはじめた。——私は或る人からは非常に綺麗ずきのやうに見られてゐるし、或る人からは大變だらしのないやうに思はれてゐる、どちらも本當なのであらう。私のもつて生れた性格が、私の移り變り行く環境にいつかさうなつて行つたのである。これは私の獸てに就してもいひうる——で私はその時、私自身でも一寸おやくと思ふくらゐバカな潔白さに支配された人のやうに、實に叮嚀に、そして甲斐々々しく、整理し初めたのである。しかし突ふべし半にいたつてもう駄目だつた、目にふるゝもの皆、懷古の因とならざるはなしといつたやうな、センチメンタルに溺れかけたのである。それでいゝ加減に切上げやうとしたが、つひくひかれ興味で、ホコリを一杯かぶつた古雜誌や古新聞をわけてゐた、その時私は變色のとれた中央公論を見つけ出したので、なに心なく目次を開くとそれには、忘れもせない『現代藝術家余技號』が載てある。そしてその中に芥川龍之介氏の作も含まれてゐるのである（大正十一年の三月號）

○

いますこし詳しくいふと、それには『我鬼抄』として句三十句、歌十六首、それに我鬼戲にかゝる色紙短册が一ツ宛版にして挿入してある。大正十一年といへば左まで古くないから、大方の記憶するところであらう。が、その日は芥川龍之介氏が、自ら生命を死なしめてより、數ふれば恰も卅七日に當たるのであつたから、なほ更ら私をしてこの一文を草せしむるにいたつた。

○

人の『死』に對して兎角何か『言ひたい』のは人情のしからしむるところであらう。その死方いづれにしても、殊に自殺の場合においては。しかしいづれの場合を問はず獸々に批評すべきでないことだけは明かである。いはんやその個性を曲解し故人をきずつけるやうな放言をするにおいてをやである——私は今こゝに芥川龍之介氏の死に就し多くの人がなした（また今後もなすであらう）それぐの批評態度を問はんとするものではない。寧ろそれ等の謬見に對し、たゞ龍說を飜返したいだけである（私は世のいふところの研究者流な『それによつておよぼす社會的影響』などは左程重大視しやうとは思はぬ、たとへ、それによつて直に影響を受けるやうな者は所詮、おそかれ早かれ、さういふ道をたどらねばならぬ人々であると思つてゐる、かういふ概論をさへ持つ私である、但し菊池寛氏の『生活の興味』なる一文は再讀の價値があることをいひたい）

短篇　失職者の一日（四）

東京　山元沖一

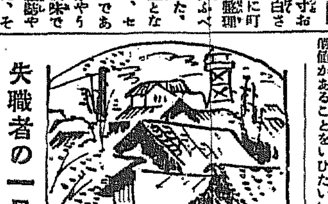

僕家の裏木戸を右足袋、地つづれに一とすべりといふ近路に、放水路の土手腹が、西、東にかけて長く、緩に續たはつてゐる。上の歩道が、この近廻り一帶ブロ遊の夕涼み場で、紫色が、西の空に富士山の姿を、鮮麗に濃くかつちりと輝出す頃から、そよろに人足が繁くなる。

御方便なもので、また元服前ながら、町内では殆に一本に立職る御曹子、助の君、離れてす、つとましらの如く土手腹を驅上りざま、ぴよんと一伸び伸すと、はや聯手をあげて、

『お父さん御出でよ。』

所で諸君、こゝでかりに、かりにです（ペーさん、いらつしやい）つてな奴をこの御曹子が上げたと想像し給へ。しかり時に

『おとうさんは向ふから廻つて行く』

とそのおとうさんが、成る程（御前さん）らしく鷹揚にそして（へん）に飄さんに、諧路を——こゝに諧路といふは、打見が、細化粧にわらじ穿き、三界無縁の旅僧が一衛一般の思ひにやつれて、山家片隅の草分道を、とぼくとたどる、その爭趣かまよろに爭へなかつたからで——とぼくといふそのうらさびしい後姿との對照がいかにアブサードであつたであらうよ！

六腳踏から右に切れてダラくと取下りおつと小三町も行つた右手寄りに東京高等學校がある。

元來、この界隈は、この學校を目あてに、店をならし畑をつぶして擴張した新開地で、大隧がまばらだて。尤も通り筋こそ大店家並も揃つてゐるが、そこが學所構である。荒物、駄菓子つゝくるみの店屋、酒屋に『たけこ』の赤看板の上つてるなどはおろかのこと、八百屋の店先に金魚鉢が並んでゐれば、蕎屋の軒下に『小學生請場』のビラがひるがへつてゐやうつていふ始末で、例の自前を張つてゐるのはそば屋に洋服屋位のものである。

『助は來年この高等學校には入るかい』

『入るよ』

その高等學校を後へに、ずいつと、四谷をうねつた一筋の街を半行いて父は、かつとてりつける西日を手前にさけつゝ、すぐ向ふ眼下に、『遊泳場』と赤地白拔きの一流の旗が、へんぽんと折からの風になびくのを見た（完）

學藝界

◇裴信錫畫伯遺作展　故に晋州で物故した朝鮮洋畫會の發起者裴信錫氏の遺作卅五點を陳列して來る十九日より三日間市內鍾路靑年會館內で開催。

◇詩集『午前零時』後藤郁子著の同書は旣に出來醜本を了したが鍋市內では大阪屋號、日韓書房森岡書店で發賣してゐる。定價金一圓五拾錢。

◇內野健兒氏（詩人）後藤郁子と共に來る廿五日まで東京市芝區二本榎一ノ四五須坤方に滯在。

◇山田新一氏（洋畫家）安東縣より平壤へ。

◇福田蘭之助氏（同）目下安東縣に滯在してゐる。

◇大塚楠敵氏（俳人）十七日夜木浦より入城。大和町一ノ四長谷部氏に滯在。

◇長谷川雅佑氏（同）新義州大和町鐵道官舍長谷川方で靜養中。

◇西洋音樂聞讀錄　作曲家黑澤隆朝氏著、見本並に申込用紙は市內三越呉服店樂器部へ

「人生の意義と道德の淵源」を紹介す

醫學博士　綿引朝光

▲近頃の讀物の中最も興味を惹けるものあり。之れ眞に見物なるべく再讀獸するに忍びず、進んで光彩を押して江湖に推薦せんとす。

▲著名は題して『人生の意義と道德の淵源』といふ著者は深山博吉醫學博士にして自然科學精神科學の研究者なり。

▲著者は主として自然科學の立場に立脚して人生問題の疑問を解釋せんと企て、進んで道德の淵源に追究し新道德の未だ與らざる道を觀き、現人の現世に其の道徒を誤らざらん事を望まんとす人生の目標たる享樂主義、未來主義、理想主義、生殖器主義の人生觀より其の批判を列擧し『生物は生きんが爲めに生きる』や否やに及び宇宙の機動に揃みざるべからずと做す。

▲生物の起源より生と死の無差別を論じやがて人類界の衝動より說に生者必滅にあらざるを說き人類の未來に及んでは人類滅亡、貧困不足、飢餓缺乏等の一問に答ひ、刹那樂大より進化の神に及ぶ

▲宿命と因果の問題に至りては最も所論を明にし宇宙因果、人界因果の關係よりして老、病、死、貧の四大現象を說き東西哲學の淵源の原理に及び、老子の『天地無親常與善人』書經の『天道福善禍惡』釋迦ゴッド、デフエンドス、ヂーライト更に朝鮮日記宿命の段の一節を引照して各々其の因果律より解釋せんとす。

▲道德の淵源を論じては道德の三大系、向上、德、慈愛道德、還性道德の名稱を與へ人生百般の道德皆な之の裡に含まると做す而して是れに就て何れも科學的淵源と結んで追究最も細を極めたり。

▲最後に人生の眞意識として人は道を自然に求めざるべからず、今や科學の進步は自然の理則愈々明白となり。吾人の眼前に展開せられたり、之の光明に照らして進化する事即ち人生の大道たりとし茲に論を結んで人類は宇宙の王者なり、無限悠久の種族生命を確保し宇宙の一角に宝々調步すべく是れ宇宙の運命にして自然の法則なり、人生の眞意義實に茲に存すと喝破す。

▲著者が如何の所論は其の科學的見地より出發して人生の眞義に及びたり。古來何人も哲學者たる資格を有す今哲者も哲學者が特異の哲理を論じて綜合的觀察を企てたるは當然の事にして此の著出たるは讀者と共に博士が勞を謝せざるべからずして之れを了讀し批判せざるべからず

西齋の所謂良書は一讀注意を惹き二讀感興湧き、三讀批判の念起るとは蓋し本書の如きを指すものなるべし、今は紹介の一端を走らす事斯の如し（八月四日鎮ケ浦に於て）

詰碁珠璣勝案（詰卷）正解發表

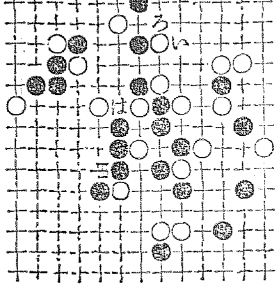

本案白石甲は活字の誤植にも不拘白活三勝は問題と云ふ回答者大多數にて回答者十六名の内正解者七十三名の多數に付抽籤の結果左記七名當選白石の誤植たりしを謝す

正解當選

一等	龍山漢江通十六	生駒[illegible]一
二等	忠清南道[illegible]	[illegible]
三等	京城旭町三丁目九	[illegible]
四等	京城新橋洞十四	[illegible]
五等	[illegible]	[illegible]
六等	[illegible]	[illegible]
七等	[illegible]	[illegible]

平澤へちま會（蝸牛洞選）

泳人皆上りたる太鼓かな　波川
泳子に波高まりし浮ひげり　羅路
泳人にたまく夕立哉　草女
瓜畑の上にながるゝや半雲　實絲
唐黍の葉のよれくの半哉　史友
種蒔ける庭の皿さや夏の月　如牛

日文苑課題

短歌　題　滴　一人五首、用紙葉書、尾上柴舟先生選
川柳　題　宣傳　一人五句、用紙葉書、井上劍花坊先生選
俳句　題　秋雜詠
締切　八月三十一日
會員　[illegible]
注意　[illegible]

湖南吟社（大田風骨報）

鰻釣るや江流更けし夏の月　波郎
[illegible]
夏の月や野花の影の定まらず　香女
月涼しふむ砂山のくづれ哉　美帆
庭草の背さ裏り夏の月　蝸牛洞
川狩の朝餉を炊ひけり　南斗
川狩や曾ひかゝりの網刺し　[illegible]
夜振人の蚊にかゝる小川哉　虚鶴
夜振灯の波に揺れる蘆哉　燕子燈

暎湖吟社（龍山、白水報）

[illegible]

少年施（釜山白湖報）

[illegible]

[illegible]（列車時刻表）

京城　黄金町二丁目一九八　入院隨時　日本生命ビル裏角　電話本局八九四番

皮膚　泌尿（科）　醫學博士　渡邊　[illegible]

性病科（黴毒・淋病・下疳）

地方特約店募集　京城府西大門外　京城鐵工所　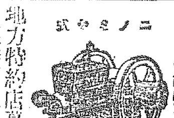

各道郡御指定品　ニノミヤ式石油發動機　[illegible]

義手足　高野義手足製作所　京城本町一丁目

白馬印ウヰスキー

温泉旅館　御諸官衙指定　荒井旅館　電話八番　荒井旅館　電話二七四番

最上醤油　鎮南浦　合資會社　柳原醸造所　電話一四三番

醇良清酒　キクマツ　品質本位　松岡酒造場

内科　小兒科　入院隨意　京城若草町メ通り　院長　今村豊八　今村醫院　電話本局三一八五番

價川輕便鐵道

悪疫(コレラ)——豫防

合理的健康法

悪疫の流行は八九十の三ケ月が最も多い。これ等の黴菌は大低の人が知らぬ間に體内へ侵入させて居るが腸胃の健全な人は白血球の喰燼作用が旺盛で滋養吸收が完全であるから決して悪疫に罹らぬ。悪疫流行の兆ある今！腸胃疾患の治療と豫防に柏村博士の理想的腸胃藥ヘルプを常用せられよ

前宮内省侍醫柏村博士創製

ヘルプ

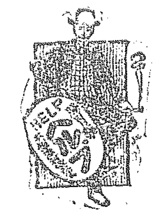

全國各藥店にあり

腸胃カタルは命取り

腸胃カタルを輕視し一時の間に付し置く時は遂に如何に適當な滋養をとつても其の大部分は腸外に排泄せられて營養不良となり當然若し抵抗力衰へ共に疲弱し總ての惡疫に罹り易く其他諸病の原因となる。かの恐るべき肺病の如きも大抵腸胃虚弱の營養不良が其因してゐることは大學の統計に見るも明かである故に腸胃の疾患は

油斷

なくヘルプをもつて早く根本的に治療せられよ。ヘルプは前宮內省侍醫柏村博士の創製になり一時的細菌撲滅とその作用を減にし、健胃腸、消化、殺菌鎭靜の諸作用を完備し腸の異常醱酵を制止し腸壁の炎症を緩和し腸の機能を正常に復し腸の消化を助け滋養の吸收力を旺盛ならしむ。かくヘルプは効能卓越奏効神速なる理想的腸胃藥なり故に家庭常備藥として益々愛用せらる

責任主効
▼食過　▼食傷　▼水あたり
▼時候あたり　▼腹冷　▲下痢
▼消化不良等より起る
◉下痢◉腹痛◉吐瀉◉嘔吐
◉腹加斯を止め◉腸カタル
◉胃カタルを治す…………

定價	
旅行用ポケット型	五十錢
徳用	一圓
	三圓
	六圓

ヘルプ發賣元　本舗　東京日本橋　津村敬天堂　大阪出張所　振替東京七三三　東京八六六一

貞洞打明譚 （一）

「儲からぬ」との代名詞が「放送局」
それを背負つて立つ橋川さん　放送局のうちまく

貞洞のアンテナに初秋の月がかゝつて居る、設備の割合だけが月に感慨を寄せるのみではない、没落か、いなか、京城放送局はいまこの岐路にたゝされて居る、橋川理事長をはじめ局員全部が十に五つの的を賭けて今や放送局立直しの秋と懸命な努力をして居るのである、一夜毎に月の冴ゆるに、貞洞の人にもまた多くの感慨が冴ゆる——京城放送局に財政の行つまりを唱へられてから數ケ月、同局はこの八月一ぱいで、没落か、立直りか、の一途を定める運動をはじめて居る、それは放送聴取者倍加運動である、全鮮で二千三百人しかない聴取者を倍に増加して二圓の料金を一圓にしても収入に變りはない、然し一圓になれば自然に聴取者はふえる、そこで放送局は完全にたつて行く、そんな橋川理事長の胸算用がこの運動をはじめさせた、だが、萬一、倍加運動が成功しなかつた場合はどうか一年分の宣傳費が鐚と消えるのはよい、しかし、五千にも聴取者が達せぬとなれば、おのずと問題は知れるではないか、紋歌やいかめしい講演や、悲みのニュース、喜びの知らせ、人世のうそとまこと喜びと悲み、それを一線のアンテナから電波に乗せて送る放送局、そのアンテナの下に財政困難の渦巻たる渦まきがおこつたのは、因はいづこに探すこゝか、本放送開始以來僅々半年、だが、さぐれば興味ある物語りも生れてくるではないか。

◇

『どうですこの頃は？』『駄目ですよ、放送局です』本町通りの商人の挨拶にも、まうからぬ放送局がうたはれるのである、こんな放送局であるが三年前、ラジオがあはく人々の頭に入りかけた頃には放送事業も利權視されたものであつた、放送局に許可出願が十四、大阪の實業家新井榮吉氏や、東京の日田利助氏までが許可の爭奪に乗りだして私設人の設立を企てたのである、それが當局の方針で、社團法人に纏り、出願者全部を一團として設立する事になる頃には内地の人は手をひいて、有賀光豐氏を創立委員長に、釘本藤次郎、渡邊定一郎氏等を委員にして生れでたのが今日の放送局であつた、貞洞に白堊の殿堂が出來た、建設費八萬圓、局地購入費十二萬圓その他で廿三萬圓の創立費が投じられた、社團法人、社員が二千三百口（一口百圓）を持てばよかつたが、僅々三百六十二人の五百六口五萬六百圓の基金より集まらなかつた、社員はすくなく共、聴取者が多く、經常費に差支へねば立派に立つて行く放送事業だが、それが千を上下する聴取者では五萬六百圓を鐚が堤をむしばむやうに切り崩すに仕方はない、殖産銀行の借金が大枚廿萬圓、聴取料の入りがすくないのに商業金融の利に利を追はれて居るのである、利權視された當時を思へば、時の推移にただなげきだけが色濃く殘る

◇

井上正夫、栗島すみ子主演『大尉の娘』のせりふ放送が受けたラヂオの人氣はよかつたがすみ子嬢いなすみ子夫人の懐中はうるおされなかつた、一回出演料三百圓の請求がすみ子夫人から出されたのは、事業開始してのまもなく、東京放送局の事實談である、もうかる事の代名詞のやうな東京放送局でも事業經營の見當がはじめは張りつかなかつた、天下のファンのあこがれであるすみ子夫人でさえ無料の出演だつた、これに比すれば、吾京城放送局は片ちんばな財政だつたとはいへ、本放送のその日から、謠曲師にさえ、一回いくばくかの包金を呈して居たことである、謠曲師と栗島すみ子の懐の豫備比ではない、まうかる東京と、まうからぬ京城と、はじめは無料出演と、有料出演と面白いぢやあないか、放送事業の内幕は……

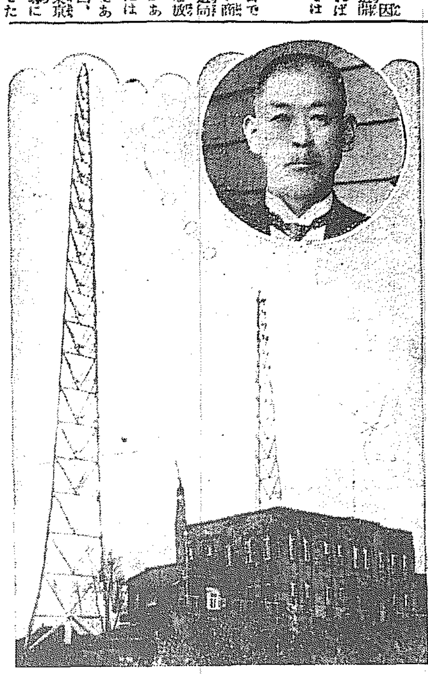

三放送局で御慶事放送
直通電話で宮内省から通知を受けて速報

【東京電話】皇后陛下御出産の場合については臨月中であるので大體的の發表は無いが東京放送局では一刻も早くこの國家的御慶事を國民に知らせることとなり各放送局へも同時に通報し三局同時に放送することに計畫を進めてゐる、なほ今回は臨月中のため宮内省では公式の發表の式はこれを行はず市民の提灯行列、賀表捧呈も受けられないが

五、六日頃から月末であると拝察されてゐるがいよいよ御降誕の際皇后宮職は直ちに天皇陛下皇太后陛下をはじめ既婚の皇族に御報告申上げると共に新聞通信社に對しても『御知らせ下さい』と發表することゝなつた、さきに照宮殿下御降誕の際は各新聞通信社は赤坂離宮、宮内省に詰めきつたが今回は御臨月中とて御慶事申上げ發表と共に手配して一刻も早く御慶事を國民に報道するため全力を盡くすこととなつてゐる

方面に諒解を求めてゐるが今回は直通電話にて宮内省よりの發表を受け次第放送時間外と雖も直にこれを放送すると共に大阪、名古屋

御慶事と發表
宮内省から通知する

【東京電話】皇后陛下御慶事は十月上旬の御豫定と拝されてゐたが十日目の宮中三殿に謁する儀に新皇子が参内の時改めて一般公民の参賀を受けさせられることになりその御参内の時期が御恐察通りしき御生育は明春まで御延期あらせられることになる御模様である

廣島縣へ靈牛御下賜

畏き邊りでは去る二月七日大正天皇御大葬のみぎり廣島より選ばれた轜車牽引の光榮に浴した靈牛四頭および大葬参列の幄舎その他を今般廣島縣に下賜された

若槻氏を調べた法官
松島遊廓事件にからまる若槻前首相訊問の重大使命を帶びて柴田受命判事（左）および西郷判事（右）は大阪から東京に出張して重大な取調べをなした

四張の大弓離宮に納入す
讀書鳴弦の御儀は古くから行はれた

【東京電話】親王殿下御誕生の吉き日もいよいよ近づいて宮内省では御調度品はじめ一切の手配を遺れなく完了した、今十七日には御降誕七日目に行はれる讀書鳴弦の御儀に使用される四張の大弓（白木七五三紅白の麻をまいた物）も出來上り岸下田端の弓師石津重貞氏自身赤坂離宮に御届納入した、なほ讀書鳴弦の御儀は遠く支那の帝舜時代から行はれた者で我國では平安朝の頃から朝廷をはじめ高貴の家庭で行はれた。中世になつて一時衰へたが祭祀典禮を重んじさせらるゝ皇室では明治四十四年皇孫御誕生に際し特に規定になつたものである御儀は御降誕七日目浴湯の儀に際し殿下の御寝殿の廂簾を掲ぎまつるため讀書博士、三上参次博士が日本書紀の一節を朗讀し次いで鳴弦の川立典、大給近孝、井伊直忠、南方の三子爵と多正重子が懇に退き弦を發射して讀書一句毎に發さ鳴らしかくて三回を繰返し御儀を終るものである

附屬地へ馬賊跳梁
我が警官射殺さる

【長春特電】十六日夜六時公主嶺附屬地市場通りにて我警察の巡査部長芳賀氏は巡査平五名の馬賊に狙

我國個有の童民謡で一般に理解し易い
日本的な歌手と折紙があるだけ期待さるゝ中村孃

今我國は勿論歐米にまで、名聲を馳せ童民謡の唄ひ手なら日本唯一だと折紙をつけられたソプラノの名歌手中村慶子孃の童謡の夕は後二日後の廿日に迫つた十七日付朝鮮にプログラムを發表して以來急に會員券の賣行きがふゑ好樂家の各家庭はこの話でもちきつてゐるプログラムにもしめす通り殆と我國個有の童謡ばかりで理解しやすい點においては實に家庭的な音樂會であるしかも孃の最も得意とする城ケ島の歌は已でに一般にうたはれてゐるだけ一層の興味を感ずる事が出來その他セヴイラの理髪師および椿姫は訪れた各歌手と比較され非常に期待されてゐる、かくてこの音樂會は文字通り盛會を極める事が出來るであらうと一般からは噂されてゐる

入亂れて毆り合ふ
ひやかしが原因から

【大邱特電】十六日午後九時半大邱驛前乗組出し屋の若者が散歩中通りかゝりの府廳土木人夫四名がひやかしたのを若者は直に歸宅して家人につぐるや両家の番頭が立腹し人夫をその場で袋叩きにしたので人夫達もこのうつ憤を晴らさんがため同志五十名を伴ひ理髪に負つてくだんの番頭を相手どり双方入り亂れて格鬪を演じた、急報により大邱署から刑事巡査多數をくり出し漸く鎮撫し、主謀者および關係者五名を本署に連行目下取調べ中である

詐欺罪の成立は動くまい
箕浦氏の酌量論と一有力な法曹者の意見

【東京電話】某有力法曹者談＝若槻氏の證言一つで箕浦氏が無罪になるといふならそれは重大問題であるが箕浦氏はすでに當局が詐すと事實でないよういつて金を取つて居るから詐欺罪成立の根據は少しも動かされない若槻氏の證人訊問の意味と其容範を總括すると罪の是非の問題でなく情狀的な情狀酌量減刑問題の意味に止まるものだと解釋した方がよいと思ふ

電車に觸れ重傷

十六日午後四時五分頃京城府鍾路區工業課員木村源次郎（）が自轉車で電車軌道に沿ふて花園町から黄金町に向つて疾走中黄金町四丁目十八番地先で電車を避けんとして車輪が軌道の溝に挾まつて倒れかかつた處へ光熙門行第一〇三號電車が進みより木村は頭部に全治二週間の裂傷を負ひ直に附近本田病院で應急手當てを施した

上海の虎疫猖獗に向ふ
一日平均百五十名の新患者を出してゐる

【上海十七日發國通】十三日に終る一週間において上海に發生したコレラ患者は居留地内に百十一名（内外人一名、支那人百十名）佛國居留地内支那人百二十三名、支那人居留地内四十二名、租界外支那人六名、共同居留地政廳衛生部の發表にかゝるもの支那人死者一名佛國居留地は右の外に死者二名であるが衛生部の状況を總括するに居留地内に七名租界外十六名で合計居留地内に十七名、佛居留地内に四名である本期間中に於ける患者數は前週に比し約二倍に達し目下の處一日平均新患者百五十名の見込みで流行はなほ引續き本邦人にも租界内における日本人及び支那人等について著しき増加を示しつゝある

ペドラー機再び布哇へ
ドーラン號も出發

【オークランド十六日發】一旦ガソリン供給不完全の爲引返したペドラー氏は改めて二時五分再び離陸しハワイに向つた

【オークランド十六日發】一度引返したペドラー氏はドーラン孃を同乗してミス、ドーラン號にて再び午後二時過ぎ出發した

元訓導の傷害致死事件
懲役三年を求刑さる　京城地方法院で

京畿道楊州郡公立普通學校訓導李康黙（二七）にかゝる傷害致死被告事件の公判は十六日午後京城地方法院において開廷した、本年五月二十九日午後三時頃同郡陽里海岸の方五間の飲食店で同僚の訓導等四名と飲酒中、居合せた李龍煥（）より喧嘩を吹かけられ起訓導が殴打されたをいきどほり李龍煥をなぐりつけ胸部をついたのが致命傷となり心臓麻痺を起こして死亡した事實を認め、これに對し金檢事は『教育者の身で飲食店に立ち入り飲酒するさへ考ふべきであるにうられた喧嘩を買つて出て傷害致死の罪を犯したことについては正に嚴罰に處すべきである』とて懲役三年を求刑した、判決言渡しは來たる二十日

兵卒百餘名ずるき中毒

【金澤電報】金澤山砲兵第九聯隊兵卒百十八名は十五日午前三時頃から腹痛、吐瀉をおこしたが十六日には二十九名を殘して快復した、右は十四日支給の副食物が腐敗した爲である

獵銃を置去り
釜山署緊張して捜査

【釜山特電】釜山府港町普通學校裏大島旅館に本年一月二日から六日まで投宿し旅行李とトランクを置き去りにして宿泊料廿八圓を踏倒した男があつたが、その後何等の音沙汰がないので十七日同旅館で右のトランクと旅行李を開いて見ると中には古浴衣等につゝんだ獵銃とケース入り實彈二十余個、實彈五百餘が發見され旅館では驚いて釜山署に屆出でた當時の宿帳には大邱東雲町土木請負業高田廣雄とあり事實は内鮮人不明なるも或は朝鮮人にあらざるかの疑ひあり意外の事件が發見されはせぬかと警察では大活動をはじめた

貯金管理所の家事講習

遞信局貯金管理所では多數女子事務員のために東京割烹學校長を聘して市内第一高女講堂にて十五日から夏季家事料理の講習を開いたが講習員約百名に達してゐる

銘酒　澤之鶴　石崎株式會社

遣外艦隊は何れも健康

【東京電報】＝（海軍省公表第一）遣外艦隊司令官發＝當隊健康状態不良の如く各新聞紙に散見すれどもこれは笠戸丸艦隊を誤傳せるものにして特に憂ふるものなし、折々赤痢患者發生するも適當の處置を講じつゝあり、元氣旺盛、職務上支障なし

大田小學同窓會

大田小學校同窓會は十六日午後一時より同校講堂で開會、出席者男女二百余名、定兼小島會長の開會の辭に次ぎ君が代合唱、幹事の庶務會計報告、役員改選の後茶話會に移り余興として蓄音機その他あり和氣藹々裡に五時散會した（大田）

詐欺犯押送

鍾路署では全南光州警察署よりの手配により十六日京城府貫鐵洞八〇李文復（二五）を拘引光州に向け押送したが詐欺事件に關連してゐるものである

鐵道就業員子弟寄宿舍復活

鐵道局就業員では先に滿鐵時代に全鮮の就業員子弟で京城の學校に入學してゐるものの為特に女学生のために女子寄宿舎を設けて世話をしてゐたが委託解除と同時に一時休止して居たのを今度復活し同時に男子部の寄宿舎も設けて地方より上京就學してゐる者の便宜をはかることゝなつた

鐵道事故二件

京釜線東新驛、水原驛間を十四日午後十一時頃より二列車が進行中列車に觸れて頭部、右腕に重傷を負つた瀕死の男を通行人が發見し急ぎ手當てを施したが生命危篤で右は京畿道始興郡秀岩面谷坂在住の（）▲十五日午前線路に仰臥し轢死體あるを線路巡回工夫が發見その筋に屆出たが身元不明原因はこれも線路枕の眠りらしい▲十四日午後七時五十分頃湖南線より三〇六列車が古阜驛進行中の列車より飛降り逃亡したので取調べ中である（大田）

自轉車で小兒を傷く

十六日午後二時十分頃昌成洞一六二番地先路を花園町八三食料雑貨アイウエオ商店員鄭（）は自轉車の操縦を過り昌成洞一五三池命煥三男光雄（五）を押倒し後頭部に全治三日間の傷を負はした

天道教青年黨大會

天道教青年黨は十四日の地日記念後十五、十六の兩日にわたり慶雲洞天道教記念館にて各代表者大會を開き
一、黨憲黨規の改正
一、黨務の擴張方法
一、宣傳方法
等を協議し時勢にのる準備をなしたが全鮮に二十萬の黨員を有する同黨の前期の運動開始を豫想されてゐるなほ十七日より二日間東大門外牛耳洞鳳凰閣（孫秉熙の墓地）にて青年黨講演を開催した

虎疫患者が關門に出る

【門司電報】神戸栃木汽船所有汽船萬頭山丸二千三百卅八トンは支那營口より鐵石を搭載し十六日午後六時門司に入港したが同船水夫鉄山金若（三）が十四日夜頃猛烈な下痢吐瀉後十五日死亡したので港務部では入港と共に大里沖に停船を命じ乗組員卅一名を隔離所に収容し消毒を嚴重中であるが關門市民は早くもコレラの侵入として戦々たる有様である

鐵原の強盗死刑執行

客年四月頃江原道鐵原郡中里の旅人宿に押入り數名の旅客を慘殺し金圓を強奪した犯人同地李炳鎬（）は二審共死刑を宣告され上告中のところ却下となり死刑確定したので昨十七日朝西大門刑務所において三國檢事立會の下に死刑執行された

苦い女を誘拐

忠南洪城郡亀項面宋讃年（）は本年の七月八日隣里の韓姓女（）を誘拐し京城に連れて來て潜伏地に隱れてゐたのを鍾路署に檢束取調べ中である

紹介

作曲界の泰斗、黒澤隆朝氏の編曲になる西洋音樂譜表錄の見本並に申込書は府内三越呉服店樂器部に添へ付あるを以て希望者は同店まで申込まれたし

全國中等野球

鹿兒島勝　7A對3　對鳥取一中戰

鳥取一中對鹿兒島商業は正午鳥取先攻に開始、鹿兒島一回一點四點をリードし七回一點八回二點計七點を入れ鳥取二回一點五回二點を回復したるも後拔つゞかず結局七〇對三にて鳥取敗る閉戰二時十六分

	一	二	三	四	五	六	七	八	九	
鹿兒島	4	0	0	0	0	0	0	1	2	7A
鳥取（先攻）	0	1	0	0	2	0	0	0	0	3

愛知勝つ　8A—7　對早實戰

【大阪電報】早實對愛知商業は午後三時早實先攻に開始、兩軍技倆伯仲接戰を演じ七對七で延長戰に入り十二回愛知一點を擧げて結局八A對七で早實惜敗す閉戰六時二十分

	一	二	三	四	五	六	七	八	九	十	十一	十二	
愛	2	0	0	0	3	0	1	1	0	0	0	1	8A
早	0	1	5	0	0	1	0	0	0	0	0	0	7

三回戰組合決定

【大阪電報】全國中等野球三回戰組合せ抽籤は鹿兒島商業對鳥取一中の試合終了後既に決定された早實對愛知商業を除いて行はれ左の如く決定した、高松商業（平安中學）廣島商業（鹿兒島商）靜岡中學（松本商業）

極東大會選手變更

【東京電報】極東大會派遣庭球協會の小林氏選手石井（慶應）原生（早大）兩氏及びバスケット選手川手氏は差支への爲め取消しこれが補缺として左の諸氏を派遣することに決した
庭球監督　福田雅之助
同選手　井上常一
バスケット選手　樋口孝次
尚女子テニス選手四名を派遣する豫定にて目下詮衡中

神港倶樂部二十日朝入城

神港倶樂部現役チームに關西元正投手永井、小柴を加へた神港倶樂部は朝鮮每日新聞社の招聘に依り二十日朝入城するが左記豫定に依つて在城各チームと試合をなすべく目下交渉中である
▲二十日午後四時半より鐵道倶樂部▲廿一日午後二時より殖銀チーム▲二十二日午後四時半より殖銀チーム▲二十三日休養▲二十四日午後四時半より京電チーム▲二十五日午後四時半より遞信チーム

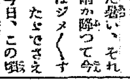

アナウンス

▲初秋とはいへまだ暑い、それに雨が降つて今度はジメジメする、たゞでさへいやな感じがする今日、この頃各警察の留置場は賊徒の盛況である▲本町署は支那人窃盗常習者で逮捕された川口某その他三十余名▲東大門には嬰兒殺しの鬼のやうなおばあさん▲鍾路にはチンピラスリの一團に阿片吸引で檢擧された鄭三郎李正範九他兩班連一味五名の他三十數名▲西大門にはキーサンもゐたが詐欺常習で三萬圓詐欺の張一が居る▲どれもナンキン虫にくはれて大閉口、▲こゝへ這入ると馳走も酒もないがせぬ、ピンデにくはれて白状するといふ寸法▲鍾路署留置場の壁一枚のピンデは驚くなかれ百二十八匹ゐるとは聞いたゞけでは身の毛がヨダツではないか

京日案内

採用 社員採用に付内地人を望む 日本生命ビルデング内 私立探偵社 小林
社員 採用午後來談
恩給 文官 軍人 年金 遺族扶助料 低利直接長短期貸付 安全第一 仁川府宮町壹九 森田
訪問 局内外女子若干名採用す頼る高尚優美なる事務あり本人來談あれ 府内長谷川町朝鮮公論社内
守衛 第四回全鮮野球爭覇戰臨時守衛若干名採用希望者は午後一時より四時迄の間に直接本人來社
看護 婦志望の方は實地に御相談 仁川病院
黒燒 類は動植物類各種 京城光熙町 小松商會
恩給 公債及債券 京城本町 江州屋本店
養兎 長期短期 京城吉野町 養兎組合
ラヂオ 良い品を安く差し上げます
公債 及債券高價買入 京城黄金町 佐藤富平次
恩給 京城若草町 九商會
恩給 京城竹添町 長期低利手數料安
土地 賣買 電本八三八番
恩給 低利手數料安く即時 京城若草町 西村商會
資本 下要職業取人代理 大阪市天王寺 三和商會

バリカンの王様 鶴の眼・鷹の眼・鋭い眼で探して 優秀品 附屬品七點完備 送料前金十五錢 伊藤萬藏商店 東京上野 振替東京一三五八一

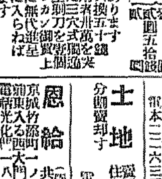

債券相場 本月八日相場 一月九日迄
日本勸業證券株式會社 東京市麹町區内山下町（日本勸業銀行構内） 九州支店 福岡市博多下呉服町 福岡支店
多數の取引は特に御相談 （各種案内御申込次第贈呈）

復債第十回新券賣出 一等割増金（十圓券）三千圓 （五圓券）千五百圓 其他多數
初回抽籤 十月 特別貸付 多數御註文は特別御相談いたします
貯蓄は力の泉 趣味の御貯蓄として最適

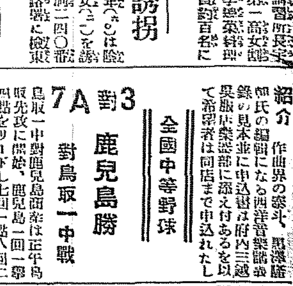

山へ海へ 是非此の一罐を
ヲバルチン

夢に狂ふ (174)

吉井勇作　多田毅三畫

死靈 (六)

町はもうすつかり暗闇につつまれてゐたけれども、停車場の近所だけはまださすがに燈火が明るくついてゐて、汽車を待つてゐる人影も疎らではあつたがちらほら見えた。

香貫は殆どここに來るまで夢中であるいて來たので、明るいところに出たなと思ふと同時に、それが停車場だと氣がつくと、思はずほつとしたやうに立ち止まつた。そして今度はやや急ぎ足にふらふらと待合室の方へいつた。

そこにはさひはひ誰も香貫の知つてゐるもの〻顔が見られなかつたので彼は安心したやうにほつと、一息ついて、腰掛子の上に腰をおろしたが何だかと〻に來ると急に彼は臆病者のやうな心おびえが感じられた。で彼は暫くそこにぢつとしてゐたが、不圖向ふの壁にかかつてゐる時計が十一時少し前なる

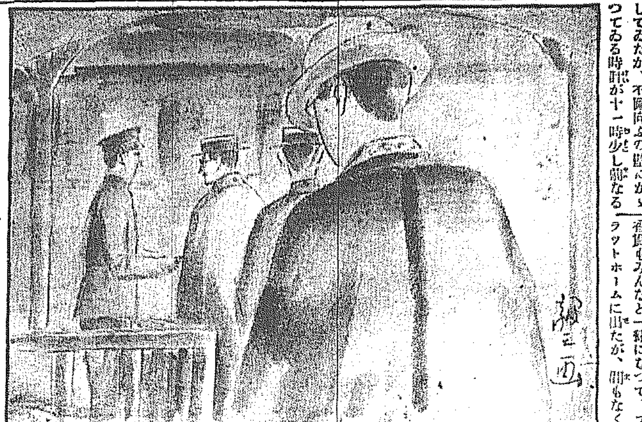

を見ると、たしかもう一つ東京行の終列車があることを思ひ出して急いで時間表のそばへ近づいて行つた。見ると果して十一時廿四分といふ東京行の最終の列車があつた。

「どうしよう。東京へこのまゝ行つてしまはうか知ら……」

香貫は後で一座がどんなに困るだらうと思ふと、さすがに直ぐ決めかねたが、しかしかうして停車場まで來て見ると、どうしても東京へ歸るといふことの方が强く心が惹かれた。香貫は此頃もう舞臺が嫌で嫌で堪らなかつた。役者をしてゐるといふことが、何だか死ぬより辛く思はれてならなかつた。

「しかし女形には躑躅もゐれば、坂田もゐるんだから、どうにか代り役でやつて行けるだらう。」

こんな風な自分の都合のいゝやうな考へが胸に浮ぶと、彼はもう矢もたてもたまらないやうな心持になつて、また妙に引寄せられるやうに出札口に近寄つた。

「東京まで、二等一枚……。」

といつて切符を買つてしまつた。切符を買つてしまふと彼の心は急にひどく落づいて來た。もう何でもかまはないといふやうな棄て鉢な氣持でなく、諦めに似た寂しい落つきが、すつかり彼の胸を占めてしまつてゐたが、そのうち不圖、

「しかし東京へいつたところで、誰も自分を待つてゐて呉るものはないんだ。」

といふことを考へると、何だか急に陷穽へでもおちたやうな寂しい空虚が感じられた。それは今夏り出しの彼のことだから新橋にも赤坂にも芳町にも、馴染をしてゐる女がない譯ではなかつた。しかしそんなものが今何になろう。結局彼は心の中で、

「一郷だ……郷だ……與智子の郷が郡山で待つてゐるばかりだ……」

と絶望的な叫びを洩らすより外に仕方がなかつた。

そのうち切符を切りはじめたので香貫もみんなと一緒になつて、プラットホームに出たが、間もなくごうごうと地をゆるがすやうな響きを立てゝ列車が來た。二等室の隅の座席に腰をおろすと、彼はほつと救はれたやうに吐息を洩した。

紙上病院

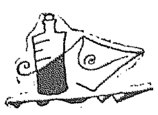

脂漏性禿頭

【問】卅四歳の人妻子供はありませんが健康です幼小の頃より頭髪が非常に多かつたが昨年末頃より頭にフケが非常に多く從つてたへられぬ程かゆく殊に拔け毛が多くてこの頃では心細い樣になりました素人は普通血虫と申してをりますが何病でしやうか又治療法を御教示下さい(不幸子)

答＝脂漏性禿頭らしいです治療法は冒頭を健康ならしむる事特に營養食をつゝしみ便通をよくする事が大切です

レゾルチン　五、〇
西醋　九五、〇〇
橄欖油　五、〇〇
ベルガモット油數滴

右混和し一日一回頭の地に塗布すれば大抵なほります若し他に原因の病氣に原因すれば別です(皮膚科外科部戸病院長)

睾丸の腫れ

【問】睾丸が一方だけ腫れて痛みを覺へます一、いたみ又ははれの原因二、自宅療法三、いまはしい病氣で有りませんか右御教示を(心配生)

答＝睾丸でせうか副睾丸でせうか素人の御說だけではわかりにくいです、睾丸にも副睾丸にも種々の原因で腫れるものでありますから御手紙ではわかりかねます、何れにせよ自宅療法は濕布でもして置いて醫者に見て貰ふがよろしい(外科皮膚科瀬戸病院長)

脚氣?

【問】十四歳の男子です足を押したらくぼむ時もありくぼまない時もあります、又汽車にのると數く疲はれます、然し膝の方を叩くとピンとはねます、その他の異常は有りませんな脚が腫れた樣です食欲は充分あります脚氣或ひは腎臟病ではありませんか(心配生)

答＝御話のやうに思はれますが一應檢査しませんと腎臟病心臟病との區別が困難です(內科小兒科吉田博士)

陰囊水腫

【問】右の睾丸が左に比し漸次增大し三十八歳の今日において約九寸大に腫脹し腹部に隱し臨事に邪魔せられ苦痛を感じ困つてをります如何にすればよろしいですか

十二指腸虫廻

【問】十二指腸虫又は廻虫のため消化不良の事ありや又その容態は(胃腸病生)

答＝一、あり、二消化不良の容態食欲不振、嘔吐、腹部膨滿、ガス發生、便祕或ひは下痢等(內科小兒科吉田博士)

顔面神經攣

【問】二十六歳の人妻ですが顔面左の方の目の下から口へかけて非常にはげしいけいれんを致しますそしてけいれんの時は口がゆがんで非常に見苦しくて困つてをります(困つた妻)

答＝顔面神經けいれん症でせうこれには神經性のものと他の病氣のために起こるものと二種ありまして從つて療法も異りますなるべく早く詳しく診察してお貰ひなさることをおすゝめします(內科小兒科吉田博士)

神經衰弱

【問】十八歳の生徒です約二年前より極度に熟睡した事なく二三回の夢を見ます記憶力が減退し少しの事にも怒り易く內氣になる樣になりました神經衰弱でせうか(一生徒)

答＝神經衰弱症と思はれます(內科小兒科吉田博士)

讀者らん

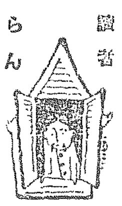

▲京城府內の活動寫眞館もう少し利本位な映畫映畫にはヂヤくしない、少しは映畫界の向上を物語る樣な作品を上映しては如何(一ファン) ▲朝鮮京城館の三萬貸席の奢侈攝撰に雜の衣類が忘れてありました御心當たりの坊ちやんは京町一一の二白水昌吉の宅まで(一寺人) ▲十四日午前十時頃黑に染色の探偵大の一疋小生方へ迷ひ込んでをります御心當たりの方は大和町二丁目一三二まで(黑膝) ▲千篇一律の作品をなぜ上映しないユーモアと諷刺の微笑それは彼平之介の作品によりて初めて得られるのみ(君塚) ▲電車の內に大金を御遺失の方は下記へ(京電電車課)

圍碁新局 (四)

先 第五　加藤信 三段　小野田千代太郎 四段

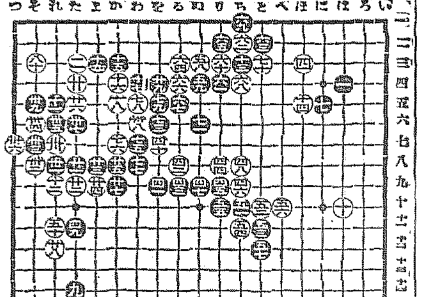

七二勢、七四ツグ

對局者の感想

白曰く 六二はね六四と出ましたのは單に六四にち打ますと六二に下がられて白がいかんやうです。七五の手にて(ぬノ八)に＝切つて打てる工合と大變違つて來ます。

黑曰く ……のでした。白が隅で活きる

演藝案內

大正館
十八日より超特大興行 初日(廿二回興行)に限り特別割引券御持參の方は階下二十錢に御優待申上ます
蒲田撮影所特作品 伊色監督五所平之助 **からくり娘** 七卷 八雲恵美子、渡邊篤、飯田蝶子主演
ワーナーブラザース映畫B・C・ケン監督 自動車は全速力だ戀も全速力だ運力は刻一刻にふへて行くつばめ飛行機追ひ越して鐵砲玉と驅けくらべ
大活劇 **快走百萬哩** 七卷 モンテ・ブルウ氏パツン・ルスミラ孃主演
阪妻プロダクション特作 全關西映畫協會一千圓懸賞當選脚本 原作阪西夫次郎 監督古海卓二 時代劇の大革命時代劇の標準。中妻三郎の闘に感激す…… 顔色なし帝キネ
大剪劇 **邪痕魔道** 中編 阪東妻三郎主演 森靜子、木村正子、春路謙作、中村吉松、中村琴之助、中村政太郎共演

黃金館
松竹キネマ 十八日より提供特別三大映畫 帝キネ黃金時代潮流力作品 綿溢れ俠氣燃ゆる
お關六三 五卷
長谷川一夫…… 帝キネ時代劇秀作品 鳥人の大業…… 萬公と大作…… 大消階を……
仇星玄番 九卷
大亂鬪 ……

中央館
マキノキネマ 十五日より大興行 特別大提供 大映畫
ウイリアム・フオックス社超特作 原作者……ジエーン・グレー氏 西部大活劇
天地震撼 全六卷
メイ・ベル・ボーリン嬢 名馬トニー君 トム・ミックス君主演 マリアン・ニクソン嬢 助演

京龍館
八月十七日より四日間 超特作 映畫
パテー 探偵闘の彼方へ 七前編 原作監督作品
南光明、伊藤和子 共演
闇の中の顔
日活 近藤伊與吉西條香代子共演
主演 浅野部五郎、尾上多見太郎 監督辻吉郎
妙法院勘八 前後篇九卷
河部五郎、尾上多見太郎 松本にゆかれて行く勘八！ 鶯龍に流れた果して妙法院勘八は生か死か？

四谷怪談 前後篇八卷
松竹蒲田 長三郎、鈴木澄子、マキノ 名優達名演 武井三三 …… 合作

喜樂館
八月十七日水曜日封切 超特別大興行 日活 佐保ペーヂェント 時代劇部特作品 二卷
日活 **狐火** 七卷
大河內傳次郎…… 監督 梅子主演
○日活 ……民族を追かに渡歩せる大名
阿里山の俠兒 十二卷
監督田阪具隆 主演者は 田坂 巨匠溝口健二氏 ……阿里山の英雄……
◎ヤマ烈山部族の四……

東萊溫泉場 腸旅館

親切叮嚀 茶代廢止 內湯設備あり 電話二九番

京城自動車講習所

自動車界益々有望…… 生徒大募集 自動車運轉手養成一ケ月卒業 ……

寫眞機械材料 (目錄進呈)

釜山本町一丁目電車通 岩瀨寫眞機店 電話七五五番 振替京城七八八番

木村醫院

入院隨意 內科 小兒科 結核療養相談 京城吉野町一丁目 電話本局七一五番

製造元 東京馬喰町 花王石鹸株式會社長瀬商會
大阪市南久太郎町 長瀬商會大阪事務所

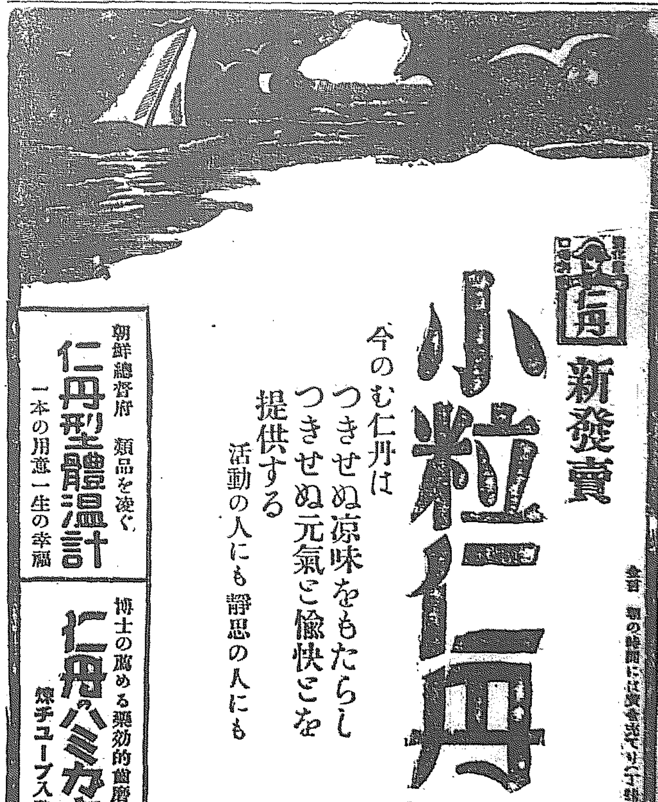

朝鮮總督府 類品を凌ぐ 仁丹型體温計 一本の用意一生の幸福
博士の薦める藥効的齒磨 仁丹ハミガキ 錬チユーブ入發賣

朝鮮郵船 定期船

△博多航路 △西江丸 九月七日迄山より博多直航
○仁川出帆(代理店仁川郵船出張所)
東京行 東萊丸 八月二十六日
大阪行 慶州丸 八月二十六日
長崎三角行 咸南丸 八月二十四日
鹿兒島行 咸南丸
新義州行 咸南丸 八月十九日
木浦行 咸州丸 八月二十一日
群山行 ……丸 八月二十三日
……大連 ……丸 八月二十四日
大連行 ……丸 九月八日

○木浦出帆(代理店山野回漕店)
東京行 京畿丸 八月二十七日
大阪行 ……丸 八月二十八日
濟州島行 ……丸 八月二十九日
多島海行 ……丸 八月二十一日
仁川行 ……丸 八月二十一日
新義州行 ……丸 八月二十六日
釜山上海行 ……丸 九月二日

○釜山(出帆取扱店大池回漕部)
東京行 京畿丸 八月二十九日
大阪行 ……丸 八月二十六日
北鮮大阪 ……丸 八月二十日
長崎三角 ……丸 八月二十七日
新義州行 咸南丸
北部行 ……丸 八月二十四日
浦鹽行 ……丸 八月二十三日
七浦行 ……丸 八月十九日
……島行 ……丸 九月四日
濟州島行 ……丸 八月二十日
江原道行 ……丸 八月二十二日
……宇島經大阪 ……丸 八月二十五日
元山經濟州 ……丸 八月二十一日

○元山出帆(代理店元山回漕店)
大阪行 滑津丸 八月十九日
大阪行 ……丸 八月十六日
浦潮經由 ……丸 八月十九日
江原道行 ……丸 八月十七日
……行 白頭山丸 八月二十一日
濟州直行 ……丸 八月二十一日
浦潮寄港 平壤丸 八月十九日
城津寄港 光濟丸 八月二十五日
雄基行 京城丸 八月二十七日
……行 錦江丸 八月二十九日
釜宇大阪 立神丸 八月二十五日
濟州直行 立神丸

△金剛山航路 使用船 かも丸 日曜 元山午前八時半發、午後五時…

日本郵船出帆

歐州行 榛名丸 神戸十八日 門司二十日
桑港行 大洋丸 神戸十九日 橫濱廿一日
濠州行 ……丸 長崎十九日

朝鮮汽船出帆廣告

◎釜山出帆(取扱店釜山回漕店)
麗水行 各港寄港 毎日前十一時
木浦行 各港寄港 毎日前十一時
統營行 各港寄港 毎日後九時半
浦項行 各港寄港 毎日前十一時
方魚津行 各港寄港 隔日後十時
●木浦發 各港寄港 (急行)
釜山行 ……

電話本局四一九五、四一九七、四一九八番
釜山支店 …… 電話長一八四番
元山支店 …… 電話長一三四番
仁川出張所 …… 電話長三五一番
京城代理店 ……

大阪商船株式會社

●關門神戸大阪行(取扱店山本回漕店)
△光 光丸 八月十四日
△山東丸 八月十七日
△福州丸 八月十八日
△長山丸 八月十九日
△神天丸 八月二十二日
△京 行 川丸 八月廿一日
●大連行 大信丸
●群山、木浦、釜山、長崎、鹿兒島行 八月廿八日前八時
大島、三角、若津行
大 信 丸 八月十四日正午時
●元山出帆
清津、雄基行
昭 國 丸 八月十八日後五時
釜山、門司、宇品、神戸、大阪行
蘇 南 丸 八月十七日後二時
清津行連絡便利 京城驛午前九時乘車、元山御乘船ニ發前淸津ニ於テ京城ヨリ一晝夜

內地各港出帆主要航路 國內主要港ニ於テ運賃及郵便差立ニ取扱ヒ
●歐洲行毎月一回●南米行毎月一回●濠洲行毎月一回●北米行毎月二回●孟買行毎月二回●南洋行毎月一回●中南米行毎月一回

京城代理店 國際通運株式會社京城支店 電話二一〇、一一二一番
仁川代理店 …… 仁川本町 電話……

京城日報
夕刊
發行所 京城日報社

蔣氏の下野で 武漢派の勢振ふ
中支靡然として其の麾下に集り 天下を呑むの勢

【ハンカオ十六日發】蔣介石氏の下野の報傳へられて以來當地官憲は意氣軒昂、共産黨問題は片づき兩湖の地盤は固まり江西は大學朱培徳の手に併呑され夏斗寅は何健に保護さるべく蕪湖以西は既に武漢軍の手に歸したりと稱し天下併呑の意氣あり、中央政府南京移轉說も醸せられて居る

逃足付いた安徽軍 浦口に向つて退却

【上海十六日發】李宗仁は十五日蕪湖の張發奎部隊を南京にむけ出發した、理由は蕪湖方面の軍隊を南京に集中し、何應欽と協力して津浦線の逆襲を試みるはず、何が蚌埠において敗北以來、逃げ足のついた安徽各旅足なみそろはず、徐州の防禦をなし得ず浦口に向つて退却中にて、津浦線の逆襲は到底望み得ず、浦口陥落も時期の問題となり、南京の人心動搖し揚州鎮江官吏、富人の上海に避難し來たるもの多し

馮氏が發した 意味深長の電報
武漢派不氣味がる

【北京十六日發電】馮玉祥は馬福祥氏に對し『余は西北國民軍の一部として漢水に沿ふて武漢の西北に進出し同時にハンカオに特使を派すべし』との意味深長なる電報を發した、武漢派は馮軍出動の眞意をはかりかね多大の疑問を抱いて警戒中である

張靜江氏は十六日家族全部を伴ひ當地に到着した

何氏が代理

【上海十六日發】蔣介石氏辭職により何應欽氏總司令を代理する事となつた

蔣氏の下野は 妥協を促進する
伍外交部長から 内外新聞記者團に聲明

【上海十六日發聯合】伍朝樞氏は南京政府外交部長として十六日内外新聞記者に對し大要左の如き聲明を發した

『南京政府は依然政務を續行しつゝあり、南京、漢口兩政府の妥協は共に共産分子を驅逐したので極めて有望である、この際蔣介石氏の下野は妥協問題の解決を促進するものである、目下南京、漢口間で打合せ中であるから兩者の代表は適當の場所を選擇して近く會合の運びに至るものと信ずる』

王交通部長 上海到着

【上海十六日發】南京政府交通部

此の際一先づ 山東から撤兵か
北支の形勢一變し 當局間に意見交換

【東京電報】蔣介石の下野と共に馮玉祥、閻錫山の二氏は南支那に移動し北支那における形勢は一變し從つて山東に對する我軍派兵の目的たる居留民保護も殆ど其の目的を達してゐるのでこの際一まづ全部山東から撤兵しもし今後必要が生ずる樣なことがあれば改めて派兵すべしとの意見が外務および陸軍有力者間に起こり目下兩者間に意見の交換をはじめつゝあれば次回の閣議には多分これを上程し撤兵問題の解決を見んとする模樣である

李宗仁氏南京へ

【上海十六日發】新北伐副司令李宗仁氏は十六日蕪湖から南京に向つて出發した

南軍滁縣に退却

【上海十六日發】南京十五日發によれば南軍は浦口より廿マイル北滁縣に退却した

寂しい入城
前鐵相井上匡四郎子

かつては大臣として時めいた人――工學博士井上匡四郎子、十七日朝七時四十五分京城驛着で入城したが、驛頭には大村鐵道局長、武者、中澤兩鐵道理事のほか二、三知己が出迎へたのみで井上子も從者とてなくたゞ一人身輕な扮裝で直に朝鮮ホテルに入つた『閑人の忍び旅行だ』といふだけにさすがに現職の時とは打つて變つて出迎ひ人も少く寂しいものであつた

拓殖務省の 設置原案を作成
田中首相の意嚮を質し 幹事會にかける豫定

【東京電報】政友會年來の主張たる拓殖務省設置は、すでに原案を法制局で作成されてゐるので、いつでも行政整理委員會に提出出來る譯である、然しながら一省設置は直に豫算と關係あり、政府が果して來議會に右經費を計上して、拓殖省實現を期する決心をもつや否やの確定までは、幹事會にも提出出來ぬので、前田幹事長は近く田中首相の意向を質ねた上、いよ〳〵目下組織中の行政整理特別委員會に提出し來年度より設置の肚であれば、同委員會決定の後、幹事會にかける豫定である

産業組合が 非常な勢で發展
全國に四萬三千を算す 千石聯合會理事談

産業組合中央會主事、全國購買組合聯合會理事千石興太郎氏は十六日夜入城不知火旅館に投宿した。折柄記者の訪問に對し次ぎの如く語る

『現在内地の産業組合の總數は四萬三千を算してゐるが、その中金融事業を行つてゐる組合が一萬二千程ある、而して全體の預金は六億五千四百九十餘圓に上り貸付金は五億五千圓程の額を示してゐる、殊に最近組合の信用が世人に納得され年、一年と預金額は増大して行くといふ有樣である。

全般の取付騷の際組合の中にも兵庫縣の市街地信用組合東京の某組合等一、二取付にあつたが何れも産業組合中央金庫より資金を貸出し事なきを得た、併しあの非常時の休業銀行に少數組合の預金が千二百萬圓程あつたが之等は再び預金者にかへる望みは殆んどあるまいと見る外はないであらう。

東京、大阪 兩商工昇格

【東京電報】實業學校の第二次昇格の決定は、種々の故障により延期を重ねてゐたが、改めて文部當局において各大學創立委員を設置し、東京商工、大阪商工兩校委員會は審議の結果、兩校を各大學に昇格することに大體決定した、最後の決定は九月中旬の委員會にて決定すると

左書き―必ずしも よいのぢやない
けさ入城した前鐵相 井上匡四郎子語る

十七日朝入城した前鐵相井上匡四郎子は語る。

『閑人の旅行で格別の要件はない、朝鮮に於ける事業は實滿谷山鑛山をやつてゐるが未だ基礎調査中である。何れ山に行くが朝鮮では基礎調査を簡略にするため往々失敗を見る事がある、谷山鑛山(金銀亜鉛)も此の點を考慮して居る、朝鮮私鐵買收個令が布されたが、僕の在職中は未だ局長會議で決まつて居なかつた、朝鮮としては誠に結構だ、内地驛名左横書を鐵相が五割の費用を出して、右に著いたのは、それも一理ある事で、僕が左横書にするときも各局長の意見を聞いて決めた事で僕が左書必ずしもよいといつたのではない、當時は恩師田中館博士より屢々來訪を受けて弱つたものだよ』

と騒くるしい話を排けるため雨傘を氣にしてゐたがゴルフは頗る手に入つたもので京鐵武者、中澤兩氏などは好敵手として子の來鮮を歡迎してゐたが今度はゆつくり滯在する事になつてゐる

酒税の增收 百五十萬圓見當
石數の自然增加と 税率の改正が原因

總督府の歳入豫算中租税收入における酒税の位置は地租に次ぐの重要項目で昭和元年においては八百四十九萬圓であつたものが二年度豫算においては九百八十九萬圓に達し更に百四十萬圓の増加である昭和三年度豫算編成に際しても酒税の收入は相當有利に見積られてゐる模樣であるがその増收の理由とするところは

（一）朝鮮に於ける酒の製造高は逐年増加の傾向あること大體に於いて酒の内地酒に於て生産せられる酒は濁酒百五十萬石藥酒十萬石日本燒酒二十二萬五千石であるがこの内濁酒は七分五厘位其他は二分の増加率に伴ひ税收入も之に準じて増加豫想である從つて酒造業の増税となつた

（二）本年四月一日より酒税税率が改正せられた爲從來より二割五分の増收入が相當見込まれる。税率改正により多少生産額に減少は免れぬが尚全體から見て一割五分の増加は豫想される

（三）脱税密造者に對する取締が嚴重になり税務吏が八十名増加されたこと

以上の理由によつて醸造石數の自然増加と改正税率の加重により約百五十萬圓程度の税收入が豫想されると

滿蒙の六大鐵道 實現の曙光見ゆ
滿鐵に實測の指令を發し 總領事に交渉訓令

【東京電報】滿蒙鐵道問題に關するいはゆる滿蒙六大鐵道の内吉敦、洮昂、齊々哈爾延長は我當局の手にてそれ〴〵實行にかゝりつゝあるもその他の洮索線（洮南より索倫に入る）吉五線（吉林より會寧に至る四百マイルの鐵道）大賚線（大賚より石頭城子に至る）の四線に對しては未だ着手すら豫定線として支那側より建設依頼の申込みを受けたまゝ建設準備さへしてゐない次第とて是非今回これが實行に當たるべく財政上その他凡ゆる障碍を排し滿鐵をして近日中に各線敷設の實地測量をなさしむべく指令すると共に、吉田總領事に對しても支那側との交渉方を訓令するところあつた、かくて多年の懸案であつた滿蒙六大鐵道の完成も遠くないことゝなつた、解決の途が開け、右六線は滿蒙鐵道網の幹線として敷設を見るであらうと

奉天總領事館を 名實共に擴張
名稱をどうするか 具體的に調査中

【東京電報】政府は過般の東方會議の決定に基づき滿蒙の我利權特殊地位を確保する爲、奉天の總領事館を現在以上に名實共に擴張する意向で、總領事が公使級に昇格するがその職名を如何にすべきかは十七日田中首相の意向を聞き、具體的調査を進めるはずであると

馬聞毎日社長 秋田氏が就任

馬關毎日新聞社は從來主として牧野... 鹿に代つて馬關毎日社長に就任し來つたが今回秋田寅之助氏が再び社長として就任經營に當ることゝなつた

森次官大連發 ハルピンへ

【大連十六日發】森次官吉田總領事は十六日午後九時三十分大連發ハルピンに向ひ松岡副社長は十六日大連汽船榊丸で露島へ、また芳澤公使は二十一日まで滯在のはず

市村博士が 京都市長候補

【京都電報】京都市會市長銓衡委員會は京大教授市村光惠氏を第一京都市長候補に

外交後援會 大會開かる
奉天總商會内で 我對支外交を痛擊

【奉天十六日發聯合】東三省外交後援會は十六日午前十一時より總商會内において大會を開催したが、參加者は無慮三千人に達し、取十名の各代表は壇上に立ちて我對支外交なかんづく山東出兵および安奉線問題に對し猛烈なる攻擊演說をなし午後二時散會した

京城府協議會召集

京城府では十九日午後二時府協議會を召集し追加豫算を附議する

◇歲入臨時部追加豫算高十萬八千廿三圓
◇歲出經常部追加豫算高二萬八千五十六圓
◇歲出臨時部追加豫算七萬九千九百六十七圓

歲入の追加は繼續になつてゐる黄金町から南米倉町に至る道路の下水改修費に對し元町より二萬圓の指定寄附があつたのと、明治町西端の大和屋移轉に伴ひ、同賣物士地と、日用品市場の一部、入舟町瀧跡土地を賣却し八萬八千廿三圓を見込んだものであり歲出經常部ではやがて山本旅館前に移轉を要する明治町日用品市場の財源として二萬八千五十六圓を豫備金に保留し、臨時部では、黄金町から南米倉町二丁目路線の二萬圓を控除した六萬五十圓の工費及び孝昌園看守人宿舍の移築費千四百十七圓、明治町にある消防器具置場を黄金町五丁目の總督府敷地内一部に新築する工費二千九百圓と大和屋の跡地に消防器具置場を新設する四百圓等を計上したものである

…………人…………

◇李鍵公子　十七日朝歸城
◇井上前鐵相　十七日朝入城朝鮮ホテルへ
◇岡田永三郎氏（朝郵監査役）十七日朝入城天眞旅館
◇住井辰男氏（三井物產京城支店長）内地歸省中の處十八日午前七時四十五分歸城
◇古賀喜左一氏（新任園北理事官）十日午前十時京城驛發赴任
◇齋藤東拓理事　十六日午後五時半滿洲より入城天眞樓
◇渡邊大興電氣局長　十六日午後九時三十分着入城朝鮮ホテル
◇飯倉文甫氏（遞信局工務課長）十六日午後九時五十分發內地へ
◇川崎本社安東支局長　十七日來社十八日東上
◇山口正夫氏（滿洲日報新報社長）十七日京城通過南行
◇上原鄉作師團長　十七日正午挨拶の爲め本社來訪
◇坂田綠朗氏（朝鮮軍參謀）新任挨拶のため十七日本社來訪
◇戶田直溫氏（鐵道局理事）十六日夜釜山方面へ

對山録

軍部大臣文官制は何れも同じ壁にぶつかる譯だが國防の大方針は時間問題とのことだが、時間問題にして了ふのは、又も瀧口さんに文官問題を論じさせて... （以下判讀困難）

◇國防の大方針や第一に國家の一大本を一度に軍部がてんでんばらばらに論ずるやうなことは出來ない...

◇某處は「政黨政治の弊とは何ぞや」と問へば、「さあ、どうもソーサイ的ではない。」

◇御來訪の中に一人もゐないが、專ら政治のことを論ずることは出來ない、さうかと云つて軍事のことを論ずるのでは...

◇殊に軍人が文官に...の肥料ありとする...宇垣陸軍省代理を『水陸兩棲』といふ、軍人のゑらいのは大抵双棲だのに、文官に限つて片棲がいけないといふので、何も陸軍武官の御神輿中を軍部にしやうといふのではありません。

◇その反對理由にジュネーヴ會議を例にひいて、第三議府會議をやるまでそんなことは出來ないといふ。英米が文官軍相なればこそ軍縮を容易に國民に納得させることなんか知つても知らん顏。

◇昔は政治家の口が多かつたといふ。西郷さんなどは何でも大抵八百屋で、一寸何でもやる。中井文相のみならず首相たる人も多かつた。

◇然し政黨員には經驗、學問その他のお歴々に財政家揃ひだが、第一線に立つ中堅どころに財政經濟で政府にぶつかるには一寸これといふものがない。永井、山道、中野といつた花形もその方は駄目だしまづ小川鄉太郞さんの獨擅場だらう。

◇後藤子の詩が今村鞆兒君は世界古船圖譜といふものを編纂すべく材料蒐集中がすでに徳川時代の古船百餘種の圖繪が出來上つた。同君は朝鮮の古船材料蒐集について篤志家の援助を望んでゐる。

幕末祕録 劍俠艶魔
（廿五）渡邊默禪 送り狼

やがておひらき、三條卿を先に立てゝ三人の從者が裏玄關に出ると、その跡から女たちがぞろ〳〵と送つて來た。

『有難う存じます。どうぞ御ひいきさまをもちまして又お近いうちに……あの、お忍や、吹、たつ、ちよいとその邊までお見送り申してはどうだい。お徒歩でお歸り遊ばすと仰しやるんだから、せめて二町ばかりまで……ね』

女將のお松がいふのを、一貫齋が迷惑さうにとめた。

『いや〳〵。それにはおよばぬ。控へてくれ、控へてくれ。』

『でもあなた。それではあんまり失禮でございますもの』

と粘田の彌八が引取つて、

『ちや女將さん。私が總名代として相勤めることにしやせう。女子衆は軍の役に立つものかわ。ムゝ小さかしく出過ぎるずと、お藥罐へ引込んで殘つた獨つまみ喰骨などしやぶつてじやれろ〳〵』

『オホ、獵だと思つてるわ。お前また腹を扱込んで、皆樣をどこかへ引張込まうといふ算段ちやないかえ』

『こ、御冗談を……彌八の嗣はすよめ、悴はチュウとないても鼠がチュウとは逃ひやす。この悴、悪こいつて女房泰行でげしてな、堅こいあるがつきやすよ、もうスズムズと、

『ふむゝ、とするてえと、こいつは迂濶に手を出せないな。何とかして、あのなかの大膽といふ奴だけを……はて、よい工夫はないかしらんて』

『旦那はん、不穩があるといつて取つて捕へい』

『やむを得ずんばさうするのだが…更に急、もうすこし跡をつけて見させう』

廓を離れると、既に夜のふけたやうな氣がした。巷にはつたりと人通りが絶えて、しめ切つた兩側の人家から洩れて來る火影すらない。隅田をゆくやうな闇のふところを大の遠吠が一きわ荒涼に色づけて居る。

銀良とは彌八の高祖をたすけた張子房のことで、やはり、あのやうなや三男であつたのだ。

藤十郎はそれを聞いて、やはり忍び隱に附隨しつゝ、すた〳〵とあゆみをつゞけた。

狸の兩と化て、長い夜を破つて二つの影法師が遠く進んで行き、一先に立つたのが赤い影...

『あら、おのろけまじりで聞えなくつていゝわよ、さア〳〵提灯が出來た。早くお伴をしておくれ。皆さま待ち兼ねだから』

『ドッコイ心得た』

彌八は出された小田原提灯を受取つて、ぐいと裾を端折ると、下から赤い股引が出る。

『へえ。お待遠さま。さア參りませう。』

『左樣なら――。』

艶やかな媚いた聲に送られて花月を出た五人連、既のうちに、溯れゆく絃歌の聲を聞き流して、すた〳〵と二軒茶屋を通りぬけた。

と、その跡から見え隱れに尾行する送り狼――先に立つたのが藤十郎と劍客の遁見源二郎、南雲平馬の三人。少し離れて宅七手先二人。

源二郎は大股にあるきながら、情と酣方に鋭い眼線を投げて、微醺に語りつゞけた。

『確に三條だ。身裝は鄙にをる頭彼は徵士兼參與陸御用掛の顏を傾せつかり、相馬鍛治殿へ進ひをつたそれでよく見覺えがある。身裝も公の通り低い方で五尺もあるかなしや。色は白く華奢で、ちやうど女のやうな花の造であつた。あるく時はそりかへつて右の肩を大きく踏み出すのが癖だ。で、鄙土佃が彼を隨して渡の侍とは良くつくりだと』

あすの天氣【18】

低氣壓は關東州附近にあつて更に進んでゐるため南岸と東岸の一部を殘し雨がふつてゐる明日は天氣が一時よくなる傾がちである

豫報	曇一時晴
溫度	十七日正午 二六、五度（八〇、二） 十六日最高 二六、一度（八〇、二）

ヨーチ水

怖ろしい 皮膚病を 驅逐して下さい

皮膚病は内臓病ほど怖ろしいものでない。と思つてゐる人が多い樣ですが、大變な誤りであります。皮膚病の悪性なものは全身に波及して遂に一命をも奪ふことが珍らしくないのであります。

それ故、皮膚病にかゝつた時は輕い中に直ぐ完全な皮膚藥を用ゐて治療を計るのが肝要であります

頑固な病菌は容易に死滅しないものです

皮膚病菌中の頑固なものは皮膚下に猶を作つて潜行するのでありますから表面に効力の弱い藥を塗付した位では死滅せぬことが多いのであります。

（上に掲げたものはヒゼンの虫及瘢風菌、毛囊虫、銭行疹の病菌等で何れも人體を苦しめる頑固なものであります）

ヨーチ水の偉効

ヨーチ水は皮膚病の外用藥として最も進歩した處方によつたもので効果の確實なことは世に定評のあるものであります。

昨今の皮膚病蔓延季には是非各家庭に一壜を備へられる必要があります。

本劑は強い殺菌、消毒、收斂等の特作用を有して居りますから種々の病菌を死滅せしめ皮膚を保護し左記の諸症に奇効を奏するのであります。

たむし　水虫　しつ　ひぜん
とびひ　くさ　あせも　たむれ
ふきで　いんきん　がんがさ
毒虫の螫傷　かゆがり

平素から皮膚の弱い人々は常に本劑を用ゐて怖るべき皮膚病の傳染を防がれるのが第一であります。

定價　三十錢　五十錢　壹圓　貳圓（郵税 十二錢 十五錢）

近來多種の皮膚病藥がありますからお買求の節は「ヨーチ水」と御指名下さる樣に願ひます

全國各地の藥店で販賣して居ります

直接弊店へ御申越の場合は廣告御覽の新聞名を御記入下さる樣に願ひます

發賣元　東京日本橋區瀬戸物町　藥品問屋　玉置合名會社　振替東京七二

Y-28

◇駝鳥の胃袋はどんな物でも消化するといはれてゐるがこの間ロンドンの動物園で死亡した愛嬌物のジオニアと名乗る駝鳥の胃袋からは

◇手袋二ツ、ハンカチ二ツ、糸二ヤール、四寸の釘一本、鉛筆一本、鐵線の切れ、寫眞フイルムの箱から、くし一つが出た、まるで百貨店の店頭の樣だ右の内四寸の釘が致命の食物だといふ

◇香川縣の山下前製といふ男は父前三郎所有の時價一千圓のオモトを持出して逃走した

◇秋田縣の農林省東北羽試驗地では水稻の優良種を作り上げ日本の米作に貢獻せんと努力してゐるが、これは農家の理想とする肥料が少く、旱魃に堪へかつ收穫の多い品種を作り出すにあると

◇普選法違反の疑り――足利市大隈議員氏は縣議に立候補し選舉運動員と共に戸別訪問をなし普選法違反として足利檢事局に

◇八月十七日公設市場小賣値段(單位匁)
▲特等白米一キログラム約七合二七五▲一等白米同二六五▲酢の素娘印大一本三〇▲同小向一〇〇▲食鹽瓶入大同三五〇▲同中同一七〇、同小同一〇〇▲同味の素小かん同一、六八〇▲同中びん同六四〇▲同小びん同三二〇▲はせの佃煮百匁八〇▲あゆあめ煮同八〇〇▲切いか佃煮同四五〇

ドール懸賞の横斷機愈よ出發す
九機の内三機は故障で中止
桑港布哇無着水飛行

【サンフランシスコ十六日發】ドール懸賞サンフランシスコ、ホノルル間太平洋横斷飛行第一番機グリフイン氏の單葉オクラホマ號は豫定の通り十六日正午出發した二番機ゴツグート中尉の單葉エレン、カント號は同零時四分滑走路を下つて出發したが離陸して機體を破壞した、しかし操縦者および航空士ホーキンス中尉は負傷しなかつた機體は破損し今後飛行に差支を生じた、三番機アービング氏の單葉ブリーズ號は離陸不能となり次いでフロスト氏の單葉ゴールデンイーグル號は同零時三十分、ペドラー氏の複葉機は同零時三十二分マルチンジエンセン氏の單葉アロハ號は同零時三十四分離陸した次ぎにゲーベル氏は單葉ウーラロツク號で離陸し同三十五分離陸し殿りにアーウイン大尉は單葉機に乘じ同三十七分出發した總計六機が出發した譯であるなほ參加豫定の出發順序は左の通りだ
一、グリフイン氏二、ゴツグード氏三、アービング氏四、フロスト氏五、ペドラー氏六、パークハスト氏七、ジエンセン氏八、ゲーベル氏九、アーウイン氏

二機引返す

【オークランド十六日發】ドール懸賞飛行に參加出發したペドラー氏は出發後十二分午後零時四十四分に至りガソリン裝置不完全のため引返した次いで一時十分出發に殿りをつとめたアーウイン大尉も引返し更に第一番機として出發したグリフイス氏も又引返して來たアーウイン大尉は再離陸を伸して午後一時二十一分再飛行を試みたが思はしからず一分にして引返し着陸せんとして機體を破損したが負傷者は無かつた

郵便飛行 十八日大連發歸還

去る十四日内地から大連に飛んだ郵便機の兩機は二機飛行して十八日大阪へ歸還のはずである

勞働者賃金 騰貴の徴候

京城府調査による七月中の府内勞働賃金は六月に比し内地人賃金は保合、鮮人勞働者二種中騰貴せるものは五種で指數において一分二厘の騰貴であり支那人勞働者十三種中騰貴三種で指數は一分二厘の騰貴である、騰貴せるものは鮮人で石工、窓人足、平人足、鹽夫(男)チゲ、支那人で平人足、土方、鹽夫(男)である

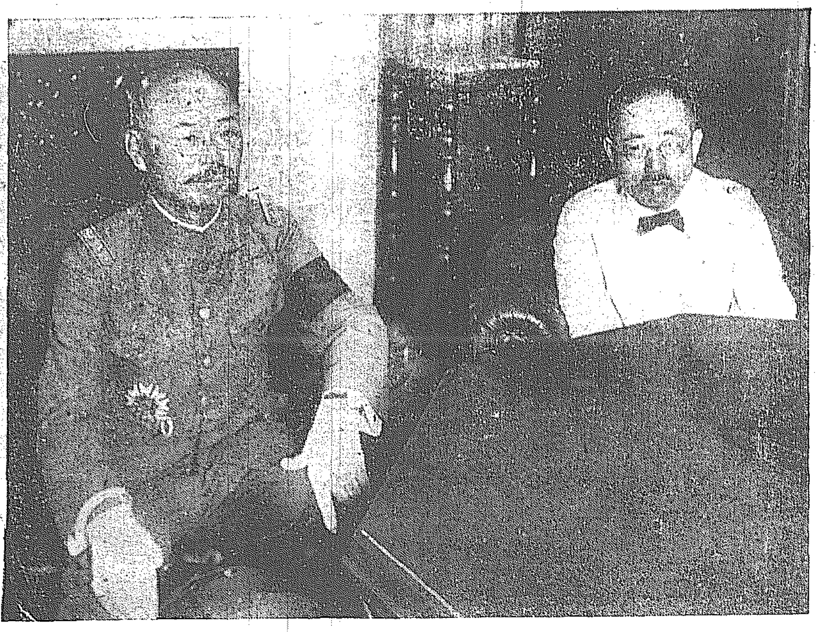

新任挨拶のため十七日本社を訪問した上原二十師團長 (本社貴賓室にて 右は松岡副社長)

借家を釘付け 家賃拂はぬとて

十六日昭格洞五九曹相鑑方に家主の太田某が四名の内地人を連れて來て道具を持ち出し戸は釘付けにしたので露宿のほかなく親戚に寄寓したので取調べた所曹は昨年八月戰林觀苑所有家屋の

御降誕と京城府の祝意 サイレンで告知し各戸國旗を掲揚

わが皇室の御慶事も近づいて御懷妊中の皇后さまも益々おんすこやかにましますが、京城府は御降誕の際、府民が祝意を表すべき方法について豫て協議中であつたが、十七日左の二項の決定をみたしかして照宮さま御降誕の際は府民の大祝賀宴を催したが、本年は御諒闇中の事とてこれは行はず、極めて謹肅のうちに府民の喜びを表す事になつてゐる
一、御降誕公報着次第モーターサイレンを約五分間吹鳴し一般府民に通報する事
一、各戸國旗を掲揚し祝意を表する事、但し諒闇中に付喪章を附し且つ夜中なれば翌朝掲揚する事

五十爺と通じ不義の子殺し 母親と共謀して

高陽郡崇仁面新設里七三高召史(二五)女は昨年春頃から同里の(五〇)と情を通じ姙娠し本月三日自宅で男兒を分娩したがこれを取上げた實母村召史(五〇)は不義の子を生かして置くのは恥辱であると世間ていをはゞかつて壓殺し同家裏の小川に遺棄したことがあるので清涼里駐在所で取調べた處果して小川から腐爛した嬰兒の死體を發掘したので十六日午後二時京城地方法院元檢事が東大門署に臨檢し死體は帝大病院で解剖に附し府立病院で取調べ中である

スネに毛あるはモテざるの兆なり、よろしく拔き去るべし 時に日中暑熱の頃にこれをなすは暑氣を忘れて妙なり

和田氏講演會

十七日午後七時より京城實業同志會の主催で十六日夜來城した和田朝鮮經濟部長の『支那を巡りて』と題する講演を府内公會堂で催す

朝新煙火大會

朝鮮新聞社では八月廿日午後八時から奬忠壇公園で第十四回市民慰安煙火大會を開催する事になつてゐる

七十老爺の縊死

高陽郡龍江面麻浦町沙里(七〇)は十六日朝自宅附近において縊死してゐるのを發見長男は直に引降して自宅に運び入れたが前額部に傷があるので龍江駐在所に屆出でたが前日も口論したなど他殺の疑ひあり龍江駐在所で取調べ中であるが覺悟の自殺らしい

壯犬の迷子

十四日本町四丁目派出所でドイツポインター種白斑牡犬生後五ヶ月位の一匹を拾得保護中につき心當りの者は至急本町警察署まで屆出られたいと

學術大講演會

一、日時 八月二十一日午後八時より
一、會場 京城日報社來青閣
一、講師 新城京都帝大教授 自然界の研究
木村緯度觀測所長 地球の運動
一、聽講 無料
主催 京城日報社
後援 朝鮮教育會

秩父宮樣 アルプスへ 十八日御出發

【東京電話】秩父宮には明十八日東京發、北アルプス縱走の壯途につかせられるが下檢分の爲め北アルプスに出張してゐた渡邊八郎氏が十六日朝歸京したので宮家では殿下を中心に參加すべき前、岡部、早川三氏打合せをなしたが殿下には非常な御元氣で十六日夜遲くまで準備に余念がなかつたと承はる

本府直營で精神病院を創設 監護と治療を完全にする 衞生課の新計畫

現在鮮内には精神病者を收容監護する專門の病院がなく一般病院の精神科にて治療はなしおるもこれが監護に關する設備を有するものなきと監護法の制定なきため治療および監護上不便と支障少からぬので精神病者の取締治療を主とする精神病院の設立の必要がかねて識者の間に提唱せられてゐたがいよ〱本府衞生課では精神病者治療監護施設の第一歩としてまづ本府直營の精神病院創設を企圖し所要經費二十五萬圓(五ケ年繼續事業)を來年度豫算に計上要求することゝなつた、然し緊縮方針の財政の折から財務局が右經費を認定するや否や危まれてゐるので衞生課當局の折角の計畫はしたものゝこの實現の可能如何については頗る悲觀的な見方をしてゐる

「全鮮野球爭霸戰を前に……(四)」
第四回 豫斷を許さぬ全鮮八强の爭霸
新進組の力戰如何

殊に第一回大會の時中央豫選にあつて新鋭殖銀よくこの老功鐵道を破つた

歴史 をもち鐵道としても斷じて敗られぬゲームであり、殊に又雪辱再勝して永久の榮冠を目ざしてゐる事とて場内の殺氣立つたこと今思つても凄しいばかりであつた午後四時丸中塚氏の朗かなプレイに鐵道先攻で開始されたが、第一回鐵道九患の後殖銀二敵失二安打に、殖銀復讐のバンドを用ゐて一擧三點をあげ、第二回漸くも必死となつた鐵道は、兒島の中前安打に初まつて、後藤森田の長打に返られてよく熊代遊撃左に安打して兒島をかへし、ついで一敵失一安打で忽ち二點を奪ひ殖銀どよめきわたつたが裏に入つて殖銀更に一點を加へ

鐵道 はその後四回に一點を入れたに反して殖銀よくチヤンスをつかんで遂に十一A對三で殖銀勝つて鐵道をアツといはせ自他共に優勝を信じられた强鐵道はあへなくも殖銀につかれた如く一回戰めて無念の形相すさまじい戰であつたのである、かくて第三回はまづ〱天候に幸せられて決勝戰にふさはしい我衣吹く風に、ボールフアンはグン〱と京城運動場に吹き上せられ大京城運動場始まつて以來の記錄的大觀衆は文字通りすづめに埋まつたのであつた

選ま れた全州と殖銀は三時十五分全州先攻で開始されたが殖銀好守して互ひの健闘もほどこすにすべなく、三回表で漸く全州一點を先取したが四回殖銀二點を返してリードし、全州側は當然呼び寄せられた應援團起となつて物々しい應援を送り殖銀また二點一のまゝかたや田中かたや殖銀側に陣どつた大應援團から激勵し二點の大投手戰に演じられ力戰に力戰を重ねみるものをして血を湧かせコツチヤにして拔はしながら、遂に二A對一で、うら若い殖銀三度び優勝の

榮冠 を得て緋の優勝旗は榮光に燦と輝きながら總督カップと共に授けられ、優勝旗は永遠に殖銀の手におちた、時に灑爆は、遂と殖銀に悲壯感まつたのである
かくていよ〱來る廿八日から三日間にわたつて第四回の大爭霸戰は開かれようとしてゐる、湖南は全州商業、中央は遞信、鐵道、北鮮は元山、中鮮は京城、鐵道は大邱が選ばれ殖銀は十六日から豫選する事になつてゐる、加へて龍年中央代表は無條件で推薦される事になつて龍山鐵道と、優勝者殖銀の八强が戰ふ事になつてゐる、そのうち平壤、元山は撫順の出場の事とてファンの期待は大きいし、勝敗の豫斷は今の所確に下せぬ形勢にある記者は筆を改めて、出場各チームを論評しよう

淺野セメント 門司工場燒く 損害十五萬圓に達す

【門司電話】十六日午後九時十分頃門司市白木崎町淺野セメント會社北側乾燥工場(鐵筋造構材料倉庫)より發火し燃料の積材料倉庫を燒き十時半鎭火したが何分士が燃燒にして水利の便惡き爲手の施し樣なく附近工場の延燒を警戒されたがさひはいに百坪の工場二棟を燒いたのみで鎭火したが鐵道線路を隔てて高架線路を燒き落したため鐵道にも相當の被害があつた、原因は目下取調べ中であるが損害は約十五萬圓に上ると

阿片密賣犯逮捕

最近續々として阿片中毒が檢擧されてゐるが十六日西大門署は延禧面合井里租某を同罪で逮捕

「千葉醫大で發見「脚氣の病原菌を」
松村博士研究の結果 腸内病菌の活動と判る

【東京電話】我國特有の脚氣の病原については世界にも未だその發見を見た學者は一人もなかつたが今回千葉醫大教授醫學博士松村粂氏によつてこゝに初めて世界的に於ける一大發見を見るに至つた、即ち今日までビタミンBの缺乏によるものとされ何等病源體發見されざりしが松村博士研究の結果ビタミンBの缺乏と同時に腸内にある菌微なる病菌の活動によつて起るものであるといふことが明かになつて來たといふのである

私儀京城出發の際は夜中遠路態々御見送を辱うし難有感謝仕候乍略儀紙上にて御挨拶申上候
八月十七日 飯倉文市

倡義團の續行公判

倡義團員金顯光以下九名にかゝる治安維持法違反、殺人強盗、爆發物取締規則違反、銃砲火藥取締規則違反、郵便法違反の續行公判は來る廿二日午前九時から京城地方法院第二號法廷で開廷に決定

硯底洞捨子

十七日午前一時頃府内硯底洞拱洞女方に生後八ヶ月位の捨兒があつた身許不明

京畿道教育會總會

京畿道教育會總會は十七日午後一時から總督府第一會議室で道内各公立普通學校長七百余名參集同會長米田知事諸部の挨拶學務課長の會務報告あり會長任期滿了につき改選を行つたが米田知事留任となり、顧問及役員の指名があつた、次いで自治財の五分間談話が數名あり、緊急議事で體育教育に關する討議を行ひて總會を終り、來賓周防衞生課長、松山理學博士の講演があつた

全國中等野球 高松勝つ 對北野中學 8—1

【大阪電話】中等野球第三回戰高松商業對北野中學の試合は午前九時中島(球)永井(壘)兩氏審判高松先攻で開始、高松終始北野を壓し結局八對一で高松三勝す、閉戰十一時五分

	1	2	3	4	5	6	7	8	9	計
北野	0	0	0	0	0	0	1	0	0	1
高松	一	四	〇	〇	一	一	〇	一	〇	8

人蔘湯

▲不景氣〱と御題目の樣に唱へる人達にとつてはよだれの出るような甘い話▲京城驛構内の賣店では最近一日の賣上げ高が八十圓から百四五十圓位▲この利益を一概と見て八圓から十五圓、これこそ嘘もせず騒ぎもせずに毎日懷ろにはいるといふ▲しかしそれでも暑さは不景氣だとこぼしてゐる▲景氣のよかつた時は平均一百圓を下つた事がないと

上野醫院
内科 小兒科
院主 上野和夫
京城南大門通二丁目(朝鮮銀行前) 電話本局二五五番

◎病癖根治悟道の秘訣 ◎ ◎
第二回 原田式心身鍛錬法講習會 會員募集
特點 夏季講習會に限り(會費半減)
講師 エナーヂー根源術創始者 原田龍芳氏親講
日時 八月二十日より廿八日まで毎日午後五時半
會場 本町三丁目長門館隣 大觀寮
入會資格 講座及實習は極く平易(老若男女を問はず)
申込期日 八月二十日午前中迄
主催 原田式京城後援會
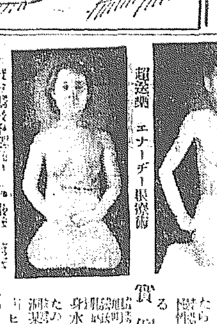
超速効 エナーヂー根療術
實例
エナーヂー根療 (個人診療 但し診察無料)
(寫眞の如き難病者が短期間に氏の根療術で治る)

衣類、書畫の虫除けは
イマヅ蟲取粉に限る
安くついて効力樟腦の十倍以上
嫌な香は少しもない
イマヅ蟲取粉一袋を日本紙に包みて引出しには五、六個よい、行李には二、三個を入れ置けば虫の寄く憂は更にありません。而うしてナフタリンの樣な嫌な香は少しもありません。
小包料一個二十錢、一袋大阪市東區瓦町二丁目イマヅ化學研究所

東洋製菓のビスケット
品の良いこと 美味いこと
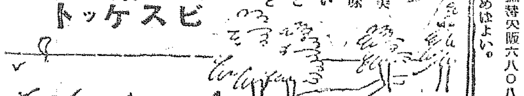

醫學博士 二宮亮吉
産科 婦人科
二宮病院

宮内省御用達
キッコーウ

寫眞機と材料アルバム類
思い切つて安い
山崎寫眞機店

太邱のギリウ製品
行李 バスケット ヤナギ椅子卓子類
東洋杞柳株式會社 大邱府 朝鮮

懷中要藥 清心丹
セイシンタン
衞生保健の第一要件は常に胃腸を健全に保つにあり
其の實現は飲食後清心丹を常用する事により達せらる
香味の虚に囚はれず効能の實を以て誇とする護身藥
主成分 桂皮 健胃劑 興奮劑 腸劑 清涼劑 固腸劑
本舖 高木與兵衞

ソプラノ中村慶子孃

ピアノ伴奏松平頼則氏

童謠と民謠の夕べ

廿日午後八時より公會堂で

入場料 特別 二、〇〇 普通 一、〇〇 學生 、五〇

主催 京城日報 後援 母の會

畏き邊のラヂオ熱

中央放送局放送部長 矢部謙次郎

ラヂオは近時著しく普及發達して聽取者の數も非常に增加して來ました、それと比較して誠に恐れ多いことでありますが各宮様方のラヂオ御愛賞も又頗るお盛なものがあります、東京におきまして一番最初に御申込みになつたのは東伏見宮様で御座いました、皇族方は皆々下々の者と違つて寄席とか芝居とか、活動とかに輕々しくお成りになる譯に參りません關係上ラヂオドラマで、舞臺物語、講談、趣味講演、ニユース等、大變お耳を傾けられると承つて居ります

曾つて安達さんが遞信大臣をして居られる時、當時遞信政務次官であらせられた殿下・陛下に拜謁を仰せ付かつた時、陛下には『余は昨日新内を聽いた』と仰せになつたが安達遞相はマサカ陛下が、唄の『新内』を御承知の筈もないので充分な奉答も出來ず恐懼して退出しその旨を閣議の席で閣僚一同に話した處、『それは 陛下 がラヂオでお聽きになつたのでラヂオは君の所管だから君にお仰せになつたのだ』と注意され、初めてお言葉の意味が判つて重ね重ね恐懼したと云ふことであります、陛下におかせられては早くから宮城内に優秀なラヂオ聽取機を据え付けられ『御政務の傍らラヂオを御聽取になつて之れによつて國情の一般を御承知になり又一方においては種々專門家の講演をも御熱心に御聽取になつて御研究の一助とされて居るとのことで誠に恐懼に堪へぬ極みと感激して居る次第であります。

ずつと以前に宍戸子爵が何かの講演をされた時には梨本宮殿下がそれをおききになつて後に子爵を召された時『講演は好いが今少しゆつくりやれ』との仰せがあつたと趣で後に子爵が直接私に話されたことがあります、又大阪の高橋氏が講演をした時には大の大相撲お好きな久邇宮様が講演者の高橋氏をお召しになつて『大分參考になつた』と仰せられそれから後は大分ケサメをしたり腹いたを迎したりする度に何時も高橋氏をお召になつて御前を仰せ付けられて居るとのことであります以上の如く最近ラヂオは痛く皇族方に愛好せられ益々は深く感激して居る次第であります

夏季はなぜ脚氣が多いか

ヴイタミンBと抗病力

榮養研究所技師 藤卷良知

傳染病殊にチブス、コレラ、赤痢等の比較的急性の傳染病が增加すると共に脚氣その他の季節的疾患の增加するのは多くは夏の六月頃からであるがこれはいづれも身體においては人體の

抗病力 が減耗されて行くのみならず物理的病的害の關係を有する結果に外ならないのである、その中でも赤痢やチブスは大抵腐敗した食物によつて多くの場合傳染するのではあるが腐敗した食物を攝取してもなほかつおかされ易い體質の者については衛生方面において相當注意する必要があらうと思ふ。

脚氣病 が冬期よりも夏季に多く發生することは臨牀醫家についてみるも明瞭であるが然し動物に脚氣の病状を起こさせるのにはヴイタミンB缺乏飼料を以て試みたのであるからいづれの季節においても同一でなければならないはずのものが何故季節のはじめから九月末頃までの間は還元に脚氣の疾患に陥つてゆくか勿論そこには幾多の

季節的 の關係が非常に影響してゐるのではあるが、更により有力な原因とみなければならないのは食品中のヴイタミンB含有量が冬季や春季に比較的多いけれども夏の初め頃から食品中のヴイタミンBは非常に減少されて來るからである、然らば何故ヴイタミンBの含有量が食品中から減少されるかといへば

梅雨期 の高温多濕の季節において非常な勢力を以て蔓延されそれに夏季特に梅雨の時期に至つては蒸し暑い濕氣によつて貯藏中の食品に酸化作用が起されるからその退還度が次第に著しくなつてくるのである、たとへば米について試みても一ケ年間米を貯藏することによつて米中のヴイタミンBが四〇％も破壞されるのである勿論その時期は前述の如く梅雨期から

夏期の 終りにかけて多く行はれるのである、從つて夏期において最も多く脚氣が發生するといふ事は精白食品中のヴイタミンBが夏期に入つて減殺され、それにわれ／＼の身體のいはゆる抗病力が特に夏期は減退する時の關係から脚氣發生の好條件に合致する事になるのである、この夏季に發生する脚氣を豫防するには如何なる方法を講ずればよいか、麥を攝取すればよいとか或は

蛋白質 を多く含有する食物を攝取する事がよい等種々論もあるがそれを以て萬全なりとすることは出來ないと私は考へるなぜなれば現今醫學において使用されつゝある麥の攝取は無効力といふのは殆どなく、無効力ならぬ麥を如何に攝取するとも結局は米と同様その效果は極めて稀少なものとなるのである、從つて假りに

含有量 は破壞されたとしてもなほ他の食品よりヴイタミンBを多く含有する玄米か胚芽米を攝取するとともに身心の抗病力を完全ならしむべく努むることが最も肝要である。

JODK プログラム

八月十八日（木曜日）

午前九、〇五 定刻放送

午後〇、三〇 講演『衛生漫談』 飯田哲

一日 一、〇〇 氣象放送 玄

六、三〇 子供の時間 童話『第四の家來』 白崎正夫

講演『國民體操の話と實演』 橋本茂雄

筑前琵琶『船坂山』 沼旭嶂

落語『怪談借家』 桂昌之助

端唄 小唄 數種 東新地 きく 伊達次

ニユース、天氣豫報、週日プロ發表、時報

ニユース、天氣豫報

西鮮雜歌數種 西券 李錦玉

南道短歌數種 李中仙

週日プロ發表

南浦小學同窓會

鎭南浦小學校の同窓會は十四日午後一時より同校講堂において開催、出席者百二十余名、橋本議長開會の挨拶を述べ庶務會計の報告あり役員二十名の改選後同校卒業生有志の餘興等もあつて盛會であつた（鎭南浦）

不良少年根絶に

精神病學的新研究

不良少年の問題は、事新しい問題ではない。それは昔から何れかの形式によつて存在してゐたものであるが、たゞその甚だしい程度が問題なのである。徳川時代の所謂奴等にも現代のいはゆる不良少年に當然類似すべきものがあつたのである。それが最近におよんで不良少年問題が社會的にうんぬんされるやうになつたまでである。しかもこの不良少年の數量が近時益々增加の傾向があつて社會問題の中の重要事とされてゐるが何が故に不良少年なる者が出來るかといふ事については、いろ／＼な原因が存在してゐるであらう、而してこれ精神病學的に研究すべきものであらう。世に『貧すれば鈍する』といふ諺があるが、現代のやうに文化が發展すると共に世相が益々複雑になれば精神状態に障害ある低能者が生存競爭裡に立つてよく運命を開拓し行く事を免れるであらうか、從來の調査によれば犯罪人、浮浪人、乞食者の五〇パーセント以上は精神的缺陷者であるといふのに徴すれば寧ろ『鈍なれば貧する』といふべきものではあるまいか、ウイルヘルムストローマイエルは『精神病は決して個人的出來事ではない、國民的禍害である』と斷じてゐるが、不良少年の中には幾多の精神病者、及び精神異常兒が存在してゐる事が從來の研究によつて明かである以上、不良少年に對する精神病者について大いに研究して、これが國家將來の禍根を除くべきものである。つまりこれ精神病學的豫防を講ずべきものと信ずるものである（京城醫專杉原助教授談）

美男、松平鶴之助

愈よ日活に入社する

我蒲田一團の中堅として持囃されてゐた片岡松鶴が日活時代劇に入ることゝなつた。日活の條件にあつたとき仁左老も考へた松鶴も一さうせられた。が結局映畫劇に精進した方が將來得策であらうとあつて愈よ斷くは決定したのである。松鶴本名は山本榮次郎、當年廿五歳の艶盛り 俳句にも趣味をもつさうな日活では松本鶴之助と名乘つて出る（寫眞は松鶴）

大松竹屋片岡仁左衛門の秘藏弟子として若手のうちもの人氣者であり其役

將棋新手合（四）

東京市日本橋區蠣殼町一の四 清見木將棋所

平手 ▲五段 平野信助（東京）

先 △五段 萩原淳（東京）

（圖は同四十手目の局面）

九	八	七	六	五	四	三	二	一
[illegible]	[illegible]	[illegible]	[illegible]	[illegible]	[illegible]	[illegible]	[illegible]	[illegible]

持駒 ▲平野氏 角歩歩 △萩原氏 角歩歩

△七四歩（ル）▲九四角（ヲ）△五八金▲七四飛△八三角▲八六歩△九一角成（ワ）▲八七歩成△同銀▲八八歩△九二馬▲八四飛△八六香▲八五桂（以下次號）

溝呂木七段講評

（ル）先手方七四歩は敵に急襲を挑ましめる意味があつて手筋である

（ヲ）後手方九四角打ちは惜いが敵にむざ／＼と角を打込まれては堪へ難いので攻防の意味で打つたのである

（ワ）先手方九一角なるは最早決戰手段を採つたのである

銷夏の飲物 夏の氷の話

お子さま方へ

氷室と朝廷儀式

夏の氷、今日では文明の御蔭とでもいふか誰でも容易く手に入れる事も出來るが、七八十年前ごろまではなか／＼得がたいものだつた。然し夏の氷といつても決して昔からなかつたものではなく昔仁德天皇の御代に額田大中彦命と申上げる弟宮様が、或る日大和國の闘鷄（たゞ今の都祁野）で遊獵をなさつたことがある。その時見なれない廬のやうな物があるのを御覧になつて『あれは何か』と御側の者に御尋ねになると『あれは氷室と申しまして夏の暑さを凌いだり又物を冷やしたりするために冬の氷を貯へて置く庫で御座います』と答へた。すると『それは珍しい物だ天皇に獻上するやうに』との仰せでこれから毎年氷を朝廷に獻上することになつたのである。

これは千五百年ほども前のことであるがその後宮中の年中儀式には毎年正月元旦に氷の出來不出來を天子樣に奏上してその年の豊凶を占ふことになつた後には諸國から夏になるとその氷室から取り出した氷を都に送つてくることになり、都では公卿方ではこれを夏はまづ御料に差上げその御馳走として銀の器に盛つて甘味をまぜてたべたものでした。

そのころ最も氷を多く用ひたのは鎌倉時代で鎌倉時代の末頃からこのことも中絶してしまひ、徳川時代になつて金澤藩主の前田家から將軍家へ氷の獻上があつた。これは御領地に氷室をこしらへ、冬の氷を貯つて置き、六月頃取り出して獻上したものである。然し長い道中を運んでくるので江戸城につく頃は大抵とけてしまつてゐたといふ位だつた。

それほど珍重がられた氷が商品として一般に賣出されるやうになつたのは六七十年前のことで、横濱の中川嘉兵衛といふ人が或る外國人から氷の話を聞き、氷の商賣を始めやうとし、その當時外國から輸入して居た高い外國氷を買はずして内地の氷を得たいと種々苦心調査の後に函館五稜郭の氷を取つて東京に持つて來て『函館氷』として賣出したのが今日の氷屋の始めである。そのせいで今でも氷屋の看板に『函館氷』の文字を見受ける位である

これは天然氷の話であるが一方明治十七年頃にドイツから製氷機が傳はつて氷を製造したのに始まつて人造氷がうられるやうになつたが當時の人には馴染められなかつた。然しやがては天然氷と競爭をなしうるまでになつたが遂には今日のやうに人造氷全盛といふ時代となつたのである。

荒浪地獄（三十八）

悟道軒圓玉 述

藤井静達 畫

船宿千九郎右衛門は中村若狹太夫をはじめ、兼ねて七郎兵衛は配下の手下共を集めて、下津井の金網家金網彦右衛門方を襲ふについて、その手段を物語る。それは當時海賊詮議の嚴しきを幸ひ、この事に乘じて謀りを用ひ、岡山方巡視の役人と僞つて金網方に押寄せようといふのである。ことで一同も賛成して充分の支度を整へ、隣村松原村といふ所の宿場に來て時刻の移るを待つ、時しも十月下旬の夜四ツ半過ぎ、九郎右衛門と大次郎は駕に打乗り、七郎兵衛の手下が供となつて紺提灯を先頭に押立て堂々と供ぞろひ十數人名を連ねて下津井村に入つて來ました。この金網彦右衛門といへば當時名代の分限で、家の構へは背後が山、周囲は土塀で取卷き三方が濠になつてゐる。これ程の住居を構へてゐる大家、定めし莫大の金があると見込みをつけた九郎右衛門、兒島の海岸を巡視する役人の向坂傳兵衛、縣立彌九郎の名をいつは、海賊吟味方巡視として來たやうに見せかけ門前に駕を止めさせた一人の供の者はツカ／＼と前に出て、〇『コレ／＼門をあけろ。海賊お改めとして向坂傳兵衛樣がお越しになつた。海岸巡りの御用にて遅くなつた今宵一夜の宿を申しつける』と大聲にて申しました。これを聞くと金網方の奉公人が驚いて飛び出してまゐり、奉『ヘエ／＼たゞ今開門致しまする。海賊おあらための御役人樣でござりましたか』〇『向坂傳兵衛樣並に縣立彌九郎殿のお越である。この旨を早く主人に取次げ』〇『かしこまりました』と奉公人は急ぎ奥にはいつて行く。奉『旦那様、たゞ今岡山から海賊お改めとして向坂傳兵衛樣、縣立彌九郎樣のお二方がお出でになりましたが海岸巡りの御用で遅くなつたからお宿を申し付けるとのことでございます』聞いて主人の彦右衛門、彦『ウム、何か向坂樣と縣立樣が海賊詮議のとしてお出でになりお宿を申し付けるとおつしやるか』奉『左樣でございます』彦『それは意外だな、丁度今夜は岡山から高橋彌右衛門樣、中村直助樣のお二方も海賊詮議としてお越になつてゐる。そこへ又向坂樣がお出でになるとはどうしたことか。一體伺つてみることにしやう』と彦右衛門は不審に思ひながら奥の間に來ましたが、丁度この時は岡山奉行下役の高橋彌右衛門、中村直助の兩人がこれも數名の下役を率ゐて海賊詮議として此の方に一泊中であつた。彦『申上げます、たゞ今海賊お改めとして郡奉行向坂傳兵衛樣が大勢の供方をおつれになつてお越なされ、今宵宿を申し付けるとの事でございますが如何致しませうか』役『ナニ向坂殿がまゐられたと。それは不思議な事があるものぢや。向坂傳兵衛殿は郡奉行である。また海賊改めとしてはわれ／＼共に此役を仰せ付けられたのだ、向坂殿の來られる譯はない。何にしてもいぶかしきことであるが營者的のことをみだりに入れてはならぬ。一應その方參つて見屆けて參れ、イヤ向坂殿の御紋所等を見極めてまゐるやう』彦『畏まりました』と彦右衛門立つて行つたが、暫くして又戻つて來て彦『申上げます、提灯紋所を拜見いたしましたこれが種々でございまして鶴の丸、菱形、三ツ柏、三階松と色々な物がありますが、向坂樣御定紋の龜甲といふのは一つもございません。これは如何致したわけでございませうか』役『ウム、それはいよ／＼怪しい』と顔を見合した。

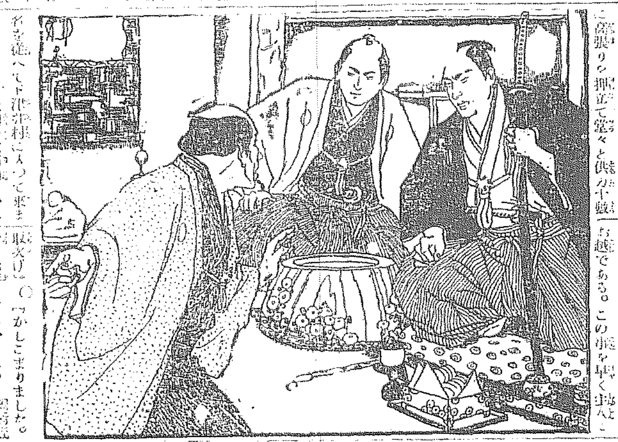

八月十八日（舊七月廿一日）

▲九紫▲金曜 ▲甲申▲先負▲鬼宿（?）

▼九紫▲九分通りまで片付けた吉事も破れ易い日
▼一白▲身分相應に進退するが吉 艮と酉と乙が吉
▼二黒▲何事もすら／＼と捗らず 艮と辰と南が吉
▼三碧▲概して緒は多いが我慢 巽と乾と丙が吉
▼四綠▲心を謹く持つて進めば凶を避ける 乾と丑と丙が吉
▼五黄▲進んでも退いても損害に 艮と壬が吉
▼六白▲運氣は衰へる 坤と巽と東が吉
▼七赤▲外から難題を持込まる 坤と午が吉
▼八白▲目下に進みな 巽と卯と乾が吉
▼九紫▲ 大いに慎んで 上首尾と乾とが吉

京洪京屋 電龍山七五二

佐々木胃腸病院 京城明治町二丁目 入院隨意 電本三八七三 一七一六

心臓病 實告 石水丹藥湯の特効 方に効能卓き新門藥を授與す 諸方は速かに申込あれ直に送る 兵庫縣明石市外玉津村 日輪寺別院

地方文化を參考として精榮せる珍菓 平壤土産 樂浪 樂浪煎餅 樂浪落雁 萬壽 下江黄金堂 平壤（電話三〇三番）

數學 最大速成 法講義 數理專修學院

使つたアトの アルボース 石鹸の心持ちよさ！

月經 特殊流經劑 レスノリン 月經閉止四五ケ月以内に確實の流經作用を以て容易く安全に應用の目的を達する特殊の効力を有す 藥價 一瓶參圓五拾錢 送料 海外 四拾五錢 說明書 三錢切手添申越進呈 發賣元 大阪市北區曾根崎上一丁目 常盤藥院

水で歯ブラシにスリつけて常々アルボース石鹸 磨き以上

胃腸藥ゴルフ 高橋三郎博士の製劑 見本進呈 定價 三十錢、五十錢、一圓、二圓、五圓 東京日本橋室町三井ビルヂング 泰昌製藥株式會社

高峰博士の目藥アドラ・チーカ 一粒で通ずる

理想的母乳代用品 牛乳に優る榮養料 粉末 純乳 ラクトーゲン 夏は牛乳煉乳よりも安全で簡便です

君が代 髪は女の生命 如何なる白髪も赤毛も 染毛劑中の最高權威 東京 山吉商店 全國各地 有名賣店にあり

入浴のアトからだがシヤツテ何さも云へぬ心持は アルボース の一特色

食慾不振とタカヂアスターゼ

（一）すべての胃腸疾患に因る食慾不振
（二）肺結核其他の慢性病に因る食慾不振
（三）神經性食慾不振（婦人に多しと稱せらる）

上記の場合 タカヂアスターゼは能く食慾を亢進せしめ、延ひて榮養を佳良ならしむる效果顯著なるを多數實驗家に承認せらる

内外醫家の賞讃報告集進呈す 粉末及錠劑各種あり

各地有名藥舖にあり

本社 東京京橋區 三共株式會社 出張所 大阪・臺北・京城

李王職御用 鐵道御用病院 純良全乳 太正牧場御用達（?） 東亞牧場（電話二五一番）

アサヒ地下タビ 謹製 實用第一

朝鮮米を除外して 米價調節は至難
池田殖産局長談

米穀法を朝鮮に適用して鮮米買上の途を開て貰いたいと云ふ朝鮮からの希望に對して農林當局内には米穀法を朝鮮に適用することは至難であるから朝鮮は朝鮮だけで調節策を講じたら良かろうといふ意嚮もあるらしいが、右につき池田殖産局長の意見を聞くと

食糧政策は帝國全體から見ねばならぬ、此の點に於て朝鮮米を除外して果して完全に米價の調節が出來るであらうか、殊に近年朝鮮米の内地移出は六百萬石に達して居るので、之れを除外して米價調節といふことは到底出來ない、朝鮮だけで調節策を講ずると云ふことは總督府現在の財政狀態から見ても至難であらうと思ふ、朝鮮が徒らに米の價格を維持するのみでその價格維持について何等の施設がないと云ふことは一見片手落のやうな觀もあらうが、効果ある價格維持策を講じるには莫大な經費を要し且人力を以て果してどれだけ米價調節の効果を擧げ得たかに疑問がないことはないが殊に内地では米穀法が出來てから稍々人爲的調節の効果を擧げて居るので、之れが適用によつて朝鮮米の價格維持をもして貰いたいと思ふてゐる

新米出廻に米の買上
米價維持の爲

【東京電話】政府は來る新米出廻り期に於て相當の米價を維持する必要上、買上げを爲すべく目下其の時期を考究中であるが、豐作不作中と雖も適當の時に當然買上げの擧に出るべき模樣である。

水産會社創立案は虫が良すぎるので贊成せぬ

【東京電話】大藏省側では、官民合同の水産會社創立案の趣旨は贊成であるが、諸案件が餘り虫が宜過ぎるので贊意を表しないことに決定した

日銀券縮小 十二億圓台割れ

十六日の日銀帳尻兌換券發行高は十一億九千三百十萬八千圓と前日に比し一千四百三十六萬六千圓減少し遂に十二億臺を割り、限外發行も亦一千三十九萬九千圓と前日に比し二千四百三十六萬六千圓減少した、一方貸出高は八億六千二百廿三萬四千圓と前日に比し却つて七十一萬七千圓を增加した、日銀帳尻は今春來異常に膨脹したので一時は容易に縮まらぬのではないかと一般に危惧されてゐたが、事實はそれに反し漸減の歩調を辿つて來たが、十二億圓臺を割つたことは注目されるこれは財界の不況が益々深刻になりつゝある證據である

銀行集會所の答申案
結局無意義か

金融調査準備第二委員會は後三回位で大體終了する見込であるが、今週からは興味ある問題が議題になるらしい、即ちその内容について仄聞する所に依ると、金組制度の關係を如何に改善すべきかと云ふにあるらしい、なほ第一委員會では銀行集會所の答申案が提出されれば準備委員會の取纏めた意見と比較對照して取捨選擇することにしどしく調査研究を進める筈であるが銀行集會所の如き第一準備委員會の武安氏の委員であるのに準備委員會の模樣を絕對秘密に付して口を緘して語らないので銀行集會所側の委員とは少しも聯絡がとれてゐない、從つて銀行集會所側の三委員は個々別の意見を具陳する外なく、銀行集會所の總會に掛けて答申案を取纏めるにしても金融調査準備委員會の模樣を知らない委員の意見は採用されないのではないかと云ふ意味も出て來、折角の答申案も結局無意義に終りはせぬかとの懸念も一部からは抱かれるに至つた

殖産債は發行の必要なし

殖産銀行は六月末日現在では債券發行餘力が僅に二百三十九萬餘圓しかなかつたが、その後預金が著しく增加して今では約七百四十萬圓の餘力が出來た、殖銀は昨今商業資金が激減しゐるのに反し證券付及公共貸付が漸增するので債券の發行餘力が增加する一方である、しかも同行は昨今閑散の影響を受けて相當多額の遊資を持つてゐるので當分は債券發行の必要がないと

七月末現在 京城預金減貸出增

京城銀行集會所調査、京城諸銀行七月末現在預金貸出帳尻は貸出六千九百三十五萬圓で前月末に比し預金は二十七萬圓減貸出八十萬圓の增であるが、前年同期に比して預金四百二十三萬圓貸出四百六萬圓と何れも增加した、左の如し（單位千圓△印は減）

種別	七月末	對前月比較	對前年同期比較
預金			
定期預金	[illegible]	△[illegible]	[illegible]
當座預金	[illegible]	△[illegible]	[illegible]
特別當座	[illegible]	△[illegible]	[illegible]
通知預金	[illegible]	[illegible]	[illegible]
別段預金	[illegible]	[illegible]	[illegible]
合計	[illegible]	△[illegible]	[illegible]
貸出			
證書貸	[illegible]	[illegible]	[illegible]
手形貸	[illegible]	[illegible]	[illegible]
割引手形	[illegible]	△[illegible]	[illegible]
當座貸越	[illegible]	△[illegible]	[illegible]
荷爲替手形	[illegible]	△[illegible]	[illegible]
合計	[illegible]	[illegible]	[illegible]
有價證券	[illegible]	[illegible]	[illegible]
預ケ金高	[illegible]	[illegible]	[illegible]
金銀有高	[illegible]	[illegible]	[illegible]

商、殖銀公共債券代付貸、（單位千圓）東拓金融部代付［illegible］千圓

東拓内鮮貸出高 四千七百萬圓

東拓、金融各支店七月末現在貸出高は合計四千六百九十六萬圓で、内譯左の如し（單位千圓）

支店別	定期	年賦	口數合計
京城	[illegible]	[illegible]	[illegible]
元山	[illegible]	[illegible]	[illegible]
平壤	[illegible]	[illegible]	[illegible]
大田	[illegible]	[illegible]	[illegible]
沙里院	[illegible]	[illegible]	[illegible]
釜山	[illegible]	[illegible]	[illegible]
裡里	[illegible]	[illegible]	[illegible]
木浦	[illegible]	[illegible]	[illegible]
大邱	[illegible]	[illegible]	[illegible]
合計	[illegible]	[illegible]	[illegible]

東拓の事業地 豫期以上の好績
齋藤東拓理事談

五十日位の豫定で各支店管内の事業地を視察したが、豫期以上に成績良好なのを認めた、農事改良地區は大正十三年度に着手、十四年度より開始してゐるが、目下十四ケ所あり十ケ年計畫のもとに相當の効果を擧げるべく努力してゐる相當まとまつた地方には漸次地區の設定を爲し一般の援助もしたいと思つてゐる。土地改良と農事改良に對し何れを先にすべきか又は兩者並行すべきでないかの問題が、重大問題でゝに輕々しく言へないが、豫算が必要に應じて取れる現狀では土地改良を先にする事も止むを得まい、併し農事改良の閑却されぬ事は勿論で、東拓としては成可く兩者を並行させ森林事業も積極的にやりたいと思つてゐる、東部の經理に就ては未だ具體案を聞かぬが、水害等の影響もあり耕作方面に主力を注ぐことになるのであらう、又平壤の製鐵は最近調子がよくなつて來たやうである

運送合同有志幹部會 愈々十七日開催
合同規格案を審議すべく日取其他を協議

鮮内運送店千三百を打つて一丸にしようとする運送合同有志幹部會は十七日午後二時より京城商議所會議室で開催、京城の兒玉、何合兩氏、仁川の吉田氏を初め卅餘名出席した、會議は兒玉内鮮通運社長座長席について先づ運送合同の經過を報告した、ついで全鮮有志會に付いて協議に入つたが有志會參加者は主要驛八十餘ケ所（運送店店以上のもの）だけで既に五百餘名に達し、全鮮より約七百餘の有志を得てゐる模樣で、合同實現はいよいよ可能性を帶びて來たと觀測されてゐる、殊に有志中に鮮人運送店の參加してゐるので、一層合同の實現を早めるやうな形勢となつて來た

七月京城物價低落

京城商議調査、七月中の京城物價は依然低落歩調をたどり調査品目六十種中前月中に比し低落したもの 玄米、白米、大豆、小豆、大麥、小麥、粟、砂糖、麥粉、牛肉、干ウドン、鷄、和金巾、晒木綿、唐光綿、唐縮布で騰貴したもの 僅かに鷄卵、山改良布、打綿等である、之れが騰落指數は左の如く何れも低落して居る

種別	七月指數	六月指數	（△低落）
食料品	[illegible]	[illegible]	△[illegible]
燃料品	[illegible]	[illegible]	△[illegible]
衣料品	[illegible]	[illegible]	△[illegible]
平均指數	[illegible]	[illegible]	△[illegible]

物産物語
海藻糊料……（上）……（六十六）

物産物語は讀者に非常な興味を以て迎へられてゐるがその間に時々奇特な人々から多くの資料や照會の寄せられた、本欄は在北氏の寄稿で纏さるゝところが多いからこゝに深謝することゝした

糊料の海藻

比較的世間に知られてない水産物に糊料海藻がある、糊料海藻といへば誰しも左官屋さんの使ふツノマタや洗濯屋さん方の洗濯に用ひる布ノリを想像されるだらうが、その種類は決してそんな少數に限られたものではない。例へば海蘿、鹿角菜、銀杏草、などゝその種目はおびたゞしい。これらの海藻中には銀杏草、海蘿のやうに海からとつたまゝのものを乾燥してそのまゝ糊料として使用しうるものもあるが、普通にはそれに特殊の加工を經て晒し漂白し海藻糊料と總稱して市場に賣出されるのである。

長所と短所

かうした糊料はどういふ方面で用ひられるのか、用途の觀念はなんといつても織物工業用である、その工程をザット話せば、織物の際に經絲の移動によつて絲が弱り遂に切斷するのを防ぐため絲を柔軟滑かにならしめたり、仕上げの際ののり付けに使つたりするのである。とりわけ絲を捲き纏ぐといふ作業は最も重要なことで、斯業者が最も關心してゐるところで、從來は澱粉、アラビアゴム、油脂などを用ひたこともあるが、これ等は夏冬季節の濕度の高低の差によつて溶液の濃さに差を生じるとか變作用といつたやうなものがつきまとつたりしていろいろの缺點があつたのを、この海藻糊料を使ふやうになつてからはさうした缺點を除き得て全く理想的になつたといはれてゐる。たゞ値段の高いといふことが缺點である。次ぎには專ら鮮内生産の狀況を少しく述べて見やう

東西興業は債務免除か

【東京電話】小野興銀總裁は十六日大藏省に富田理財局長を訪ひ、東亞興業會社に對し融通した低利資金の償務不履行の事情及び其の後始末について種々協議したが、其後計劃未決の預金部運用委員會に諮り準備止むを得ないものとして債務免除となる可き形勢が窺はれるに至つた

東拓森林打合會

東拓では十八日より二日間森林打合會を開き京城沙里院元山の各關係支店參加する筈で齋藤理事を中心に種々打合せをすると

糖業聯合會の足並不揃
新糖卑渡問題

日糖を除く他社は大體新期卑渡に贊意を漏して居るが、之は東洋新高を併合して未賣權を大量に擁せる日糖と、既に大體賣り盡した他社との利害が一致しない上に最近日糖の策動で勢力的暗鬪乃至感情問題が之につきまとふてゐるためで、日糖以外の他社は寧ろ糖價高騰を喜ばない風であり、過去に手を盡して市價崩潰に歩調を揃へた糖業聯合會としては近頃珍現象を呈してゐる譯である

特關廢止贊成
清津商議の意見

石油關稅特例存廢の可否に對する清津商業會議所の意見も、石油關稅特例存續の効果を認めず速かに撤廢を可とす

米國製粉會社 玉蜀黍製粉を計畫

玉蜀黍製粉は各種粉中品質最も優良で、上等菓子糊等の原料として歐米市場で需要頗る旺盛であるが東洋方面ではこの點について未だ投資家の注目を惹くに至らない、殊に朝鮮の如き年額五百四十萬七千八百三十五石（十五年度）の生産を上げてゐるが之れが製粉工場は現在一ケ所もない狀態である、これがため最近紐育製粉精製會社が鮮内の玉蜀黍製粉に着目し、在釜山のドクトル、アービン氏に委囑して工場設置に關する調査を開始したが、同氏は右に關する要件で過日本府農務課を訪問、目下平壤に赴き調査を進めてゐる

南洞鹽田好績

南洞鹽田は朱安出張所の管内で富川郡南洞面にあり、大正九年鹽田工事に着手し大正十年十二月竣工翌十一年から採鹽業務を開始し今日に至る、鹽田面積は三町歩で三區に區切られ開始以來の採鹽高は左の如し

年次	採鹽高	一町當り採鹽高
大正十一年	百六十萬斤	[illegible]斤
同十二年	五百七十六萬二千斤	[illegible]
同十三年	一千百七十四萬六千斤	[illegible]
同十四年	八百十七萬一千斤	[illegible]
同十五年	一千六百五十八萬八千斤	[illegible]

十五年度採鹽の賣上金は概略十六萬餘圓である元來鹽田は五年乃至八年で熟田となるので南洞鹽田は十五年度から略熟田になりかけて居ると近來鮮人の嗜好が向上して白の白いものを歡迎する傾向となつたので南洞鹽田では鹽の結晶に瓶の破片を敷て鹽盤を作り土の混らぬ方法を講じ現在鹽田結晶地の半分は瓶の破片を敷て居る爲め南洞以外の鹽田が一等鹽三割に對し南洞は五割五分の一等鹽を作つて居り非常に成績が良く、今後全部に及ぼす方針であると、南洞鹽田の八月十日現在の採鹽高は本[illegible]

電報電話が激增して來た

電信電話の利用狀態は一般經濟界の不況にも拘らず逐年著しい增進率で進み、殊に電話通話數は鮮内都邑を通じて激增し延て市内電話の交換を開始するもの地方小都市に續出しつゝあり、試に最近五ヶ年間の統計により電信電話の利用數を比較すると電信は四割八分電話は八割一分の激增で、其の年度別取扱數は左の通りである

年度	電報	電話
大正十一年度	[illegible]	[illegible]
同十二年度	[illegible]	[illegible]
同十三年度	[illegible]	[illegible]
同十四年度	[illegible]	[illegible]
昭和元年度	[illegible]	[illegible]

柿澁製造獎勵

朝鮮に於ける柿澁の需用は各種工業の發達勃興と共に逐年增加の趨勢を示し大正十四年中に於ては內地より移入された數量は四百石以上に達して居るので、京畿道農會では管内江華郡に澁の原料たる君遷子（豆柿）が天然に成育し其產額も約一萬二千貫にも達するのに着目し、昨秋技術員を派遣して試驗的に君遷子を千貫にも採取せしめた所、好成績を舉げた、これがため農家の副業として頗る有望な事業なりとし道農會は石當り金五圓宛を無利子で郡農會に貸付し、講習會を開催して本秋より徹底的に獎勵させる事となつた、各面の割當石數は左の如くであると
▲河岾面六十石▲府内面九十石▲吉祥面六十石

書留郵便物數

全鮮各局所で取扱つた最近一年間の書留及價格表記郵便物數は合計五百八十六萬九千六百七十八通で、前年度に比し四分の增加を示してゐる、其の特殊取扱の重なるものを内譯すると
郵便書留五五九共七〇五▲內容證明一四〇、三六一▲配達證明三九八八▲代金引換一五八、一二九〇

株式 底意は小堅し

前場 阪地變らず當所亦浮動小高下に閑散底堅小堅し 最終値比較▲京取同事▲鐘新八十錢高▲大新四十錢安▲東新廿錢高

後場 阪地新東の捷りは好感を與へ居く當所も百卅四圓五十錢と引締り大新七十六圓四の寄附、商筒底堅 ▲京取出來値同事▲大新寄四十錢高▲東新九十錢高

取組增減なし

市況の浮動につれて東京取組高にも殆んど增減なく京取東新は三千株揃みに居据はつて居る狀態である、たゞ成行としては京取の上長傾向と大新の下長傾向とが多少注目されてゐるが之とても昨今の市況では要するに一貫した仕手の動靜を如實に現はしたものとも認め難く模樣は依然無活氣平穩といふべきである

大新の株不足激增

賣方主力の受株申告になつて大新は本前場帳入で八百八十枚增の千八十枚といふ株不足を示し遂日歩八錢上げの四十二錢と上廻した、京取東新の代用は少しく減少した

京取前場手口

京取 賣方成清一〇新田一〇▲買方成清一〇新田一〇▲計一〇
大新 賣方正晴二〇松山一五〇新田二〇▲買方洪三〇▲山道四〇▲白井二〇▲洪二〇▲成清一〇▲計一七〇
鐘新 賣方成清一〇▲買方山道一〇▲計一〇

つよきよわき

株式 降れば降るで賑り込んでしまふし、照れば照るで焦燥にあえぐ昨今の相場
▲この陰氣な爺人にも困つたもんだ、時化模樣に賑り狂ふお隣の米公が羨しい
▲それでも時々氣の強いところを見せては喫る。しかし結局は花、輪の返り咲で
▲天の時を得なければ咲き揃ふことは思ひもよらぬ、地には入りの嘆きのつらくして

期米 前夜來の風雨で天候の惡化が相場はピンと來た
▲一時一時の相場としてこの時化模樣を眺めてはピンと來るのは當たり前である
▲といふて寄附一本はねた切りで後が續かないのだから賣方も馬だたよりない
▲たよりないといへば大阪はとうとう三十三圓臺を下廻つたこの調子では寄りで頑張つてゐる地場が崩れからうといふ向きもある

京取短期

銘柄		寄付	大引	高値	安値
京取	前	[illegible]	[illegible]	[illegible]	[illegible]
	後	[illegible]	[illegible]	[illegible]	[illegible]
鐘新	前	[illegible]	[illegible]	[illegible]	[illegible]
	後	[illegible]	[illegible]	[illegible]	[illegible]
大新	前	[illegible]	[illegible]	[illegible]	[illegible]
	後	[illegible]	[illegible]	[illegible]	[illegible]
久原	前	[illegible]	[illegible]	[illegible]	[illegible]
	後	[illegible]	[illegible]	[illegible]	[illegible]
東新	前	[illegible]	[illegible]	[illegible]	[illegible]
	後	[illegible]	[illegible]	[illegible]	[illegible]
仁取	前	[illegible]	[illegible]	[illegible]	[illegible]
	後	[illegible]	[illegible]	[illegible]	[illegible]
同新	前	[illegible]	[illegible]	[illegible]	[illegible]
	後	[illegible]	[illegible]	[illegible]	[illegible]
安取	前	[illegible]	[illegible]	[illegible]	[illegible]
	後	[illegible]	[illegible]	[illegible]	[illegible]
朝紡	前	[illegible]	[illegible]	[illegible]	[illegible]
	後	[illegible]	[illegible]	[illegible]	[illegible]
鮮鐵	前	[illegible]	[illegible]	[illegible]	[illegible]
	後	[illegible]	[illegible]	[illegible]	[illegible]
三新	前	[illegible]	[illegible]	[illegible]	[illegible]
	後	[illegible]	[illegible]	[illegible]	[illegible]

算定と日歩

	算定	日歩	代引
京取	[illegible]	[illegible]	[illegible]
新	[illegible]	[illegible]	[illegible]
新	[illegible]	[illegible]	[illegible]
新	[illegible]	[illegible]	[illegible]

大株短期

銘柄		寄付	大引	高値	安値
大新	前	[illegible]	[illegible]	[illegible]	[illegible]
	後	[illegible]	[illegible]	[illegible]	[illegible]
鐘新	前	[illegible]	[illegible]	[illegible]	[illegible]
	後	[illegible]	[illegible]	[illegible]	[illegible]
久原	前	[illegible]	[illegible]	[illegible]	[illegible]
	後	[illegible]	[illegible]	[illegible]	[illegible]
東新	前	[illegible]	[illegible]	[illegible]	[illegible]
	後	[illegible]	[illegible]	[illegible]	[illegible]

東株短期市場

銘柄		寄付	大引	高値	安値
東新	前	[illegible]	[illegible]	[illegible]	[illegible]
	後	[illegible]	[illegible]	[illegible]	[illegible]

出來高

銘柄	出來高	累計
京取	[illegible]	[illegible]
大新	[illegible]	[illegible]
鐘新	[illegible]	[illegible]
東新	[illegible]	[illegible]
安新	[illegible]	[illegible]
久原	[illegible]	[illegible]

短期建玉表

	賣方	買方	建玉
取	[illegible]	[illegible]	[illegible]
新	[illegible]	[illegible]	[illegible]
新	[illegible]	[illegible]	[illegible]
新	[illegible]	[illegible]	[illegible]
新	[illegible]	[illegible]	[illegible]

期米 買氣挫け叩かる

前場 前夜來の風雨と阪地高に買氣を刺戟されて先限二十八圓四十九錢と十九丁高に寄附いたが頭値には依然賣物が衰へないので後は忽ち三十錢幕に引緩み阪地の三同崩れと共に十錢幕へ更に叩かれる始末で當分は復活見込なき個勢である

硬化

後場 天候の時化模樣に先限八圓三十一錢と十六丁高に寄附さア阪地の減切り高に五十八錢と附け進商硬化

群山筋買ふ

今朝金太店が連節買進んだのは京城淺野筋の利喰買もあるが同手口としては群山筋五六百石の買である、同地は白地の延くに比べ仁川の割安なるまゝに鞘取的に買物を痛すものと認められた。

雷同賣に戒心

弱氣は當つて居るのでその云ふ所も生きて行く强氣は仕負けて居るからその云ふ所も一向に光らない、然しいふ所がこの場合それ以上の力を持つてゐるのみかひかれ者の小唄と許り侮れない問題は打ち續く好晴が賣方の思ふ壺に嵌つて居ると云ふことではないにしても現在の作物から云へば理想作と決めて實つて居る譯でないものゝ外はないが全く賣方の四因に待つ所もあると同時に今後の天候如何に依つて多き事が推すと賣方主計の爲め懸念があるともいへない殊に賣方が甘すぎる理想を果すまでには二百十日の厄日彼岸前後の天候又は秋日和の如何等幾多の難關を悉く無難に通さねばならぬのだから此や無闇に雷同賣りを戒す事は一隅その危險

大株長期

銘柄	前寄	前引	後寄	大引
大株	[illegible]	[illegible]	[illegible]	[illegible]
同新	[illegible]	[illegible]	[illegible]	[illegible]
大阪	[illegible]	[illegible]	[illegible]	[illegible]
時事	[illegible]	[illegible]	[illegible]	[illegible]
久原	[illegible]	[illegible]	[illegible]	[illegible]
鐘紡	[illegible]	[illegible]	[illegible]	[illegible]
同新	[illegible]	[illegible]	[illegible]	[illegible]
日郵	[illegible]	[illegible]	[illegible]	[illegible]

期米（十七日）

▲仁川

前場	當限	中限	先限
一	[illegible]	[illegible]	[illegible]
二	[illegible]	[illegible]	[illegible]
三	[illegible]	[illegible]	[illegible]
四	[illegible]	[illegible]	[illegible]
五	[illegible]	[illegible]	[illegible]
六	[illegible]	[illegible]	[illegible]
七	[illegible]	[illegible]	[illegible]
八	[illegible]	[illegible]	[illegible]
九	[illegible]	[illegible]	[illegible]
十	[illegible]	[illegible]	[illegible]

後場	當限	中限	先限
一	[illegible]	[illegible]	[illegible]
二	[illegible]	[illegible]	[illegible]
三	[illegible]	[illegible]	[illegible]
四	[illegible]	[illegible]	[illegible]
五	[illegible]	[illegible]	[illegible]
六	[illegible]	[illegible]	[illegible]
七	[illegible]	[illegible]	[illegible]

鮮入値段 當限（石）中限（石）先限（石） 出來高 累計

●東京 前場（先） 當 寄 止め …
●大阪 前場 當 寄 止め …
●兵庫 先限寄付 止め
●下關 先限寄付 止め
引アト 三十七錢

	前場	後場
東京	[illegible]	[illegible]
大阪	[illegible]	[illegible]
兵庫	[illegible]	[illegible]
下關	[illegible]	[illegible]

●桑名 先限寄付 止め
鮮内延ベ（十七日前場）
●釜山 現物穀良都 神力
●大邱 現物穀良都 神力
●群山 現物九七三等 四等
●鎭濟生綿

産地	種別	寄付	大引	高値	安値
釜山	八米	[illegible]	[illegible]	[illegible]	[illegible]
	九米	[illegible]	[illegible]	[illegible]	[illegible]
	十中	[illegible]	[illegible]	[illegible]	[illegible]
大邱	八米	[illegible]	[illegible]	[illegible]	[illegible]
	九米	[illegible]	[illegible]	[illegible]	[illegible]
	十中	[illegible]	[illegible]	[illegible]	[illegible]
群山	八米	[illegible]	[illegible]	[illegible]	[illegible]
	九米	[illegible]	[illegible]	[illegible]	[illegible]
	十中	[illegible]	[illegible]	[illegible]	[illegible]

北陸の作柄 概して樂觀

東京米タイムス社の鹽山米堂氏は目下北陸地方の作柄視察の途にあるがその來信によれば

福井縣 現在のところ實收百萬石突破を見越されてゐる、若狹方には早害蟲害が發生してゐるが大したことはなく早稻は出穗揃ひ成育良好、中晩には多少不同が見えるが草丈け長く株張りは尋常である、殘存米の移出餘力は五萬俵といふ說あるも實際は更に多い見込、農家は新米一俵十二圓位の見込を立てゝゐる

石川縣 實收は昨年に比べて一割增收の百二十萬石見當、天候は良、各所に蟲害があるが被害は大したことはない中晩は稍々不揃ひ、新米の走りは八月八日であつたが品質良く石當り五十五圓替で親模商ひが行はれ出廻りは逐日多くなりつゝある

富山縣 昨年に比べて一週間程成育が早廻つてゐる、蟲害の發生があり驅除に力めてゐるが被害程度は微弱である、天候の好順

感ぜしむると云ふ向もある

株式 賣買 古川陸治商店（營業案内進呈）京取市場仲買人 京城黄金町二 電本三〇一〇 三三四五

各店合値（位川百石）

先限賣方 丸玉三▲丸イ四、一▲ス丸八、四▲丸大一▲
同買方 丸ウ六▲ス丸一 丸玉一、五▲丸福一
中限賣方 丸ウ九▲金一、三▲丸大二
同買方 丸マ六、一 丸マ八 丸ウ一九、一▲金太六

正米 双方の對峙に保合

期米軟調ながら浮動品が續かば推取は疑ひがないであらう、現在のとこ御影に見通しを取る賣方も多少不安の點がある殘存米は贖當の模様である

京城 期米軟調ながら浮動品薄に加へ手持筋強張り閑散ヌキ三等二圓四○圓四○等二九圓九○
仁川 丸キ角チ三等二九圓九○圓四○等二九圓○角へ四等二九圓 [illegible]

福 [illegible]期

大邱の格付

大邱穀物組合にては新古米格付を左の如く發表した
一、十月中受渡より左の格上を以て代用を認む
十中一石に付 本道米金二圓五十錢他道米金二圓
十米同 本道米金二圓他道米金一圓五十錢
十一中同 本道米金一圓五十錢他道米金一圓
十一米同と本道米金一圓他道米金五十錢
一、十二月受渡より新米建として十二月末迄左の格下を以て古米の代用を認む
十二中一石に付 金一圓五十錢
十二米同 金二圓

七圓三〇錢見當で正米も大豆も買見送り不振

大阪市中在米

十七日現在高は百〇七萬三千〇七十四俵と前日に比し六千八百三十六俵の減少である

仁川穀物出入（十七日）

移出 玄米（俵）	[illegible]	
白米（叺）	[illegible]	
大豆（叺）	[illegible]	
移入 白米（叺）	[illegible]	
同二斗入（袋）	[illegible]	
玄米（叺）	[illegible]	
大豆（叺）	[illegible]	

商況

大阪市中外棉唱

銘柄		前日比較
ミッドリン 九、十	[illegible]	[illegible]
ブローチ 同	[illegible]	[illegible]
ベンゴール 同	[illegible]	[illegible]

京城穀物組合建値

▲外米白當[illegible]▲栗[illegible]▲大麥[illegible]…京城聯合組[illegible]…

鮮魚

▲京城▲ダイ四八▲小ダイ四五▲車エビ一八〇▲小エビ九〇▲小ブリ一三▲サワラ二〇▲アヂ一五▲ヒラメ一八▲タコ一八▲スズキ四二▲アワビ三八▲ニベ二〇▲チス三〇▲サヨ二五▲アユ一〇〇
▲飛犬一〇、六五▲鳳山二〇▲双女二〇九

京城手形交換高（十七日）

枚數	[illegible]
金額	[illegible]

日銀帳尻（十六日）（單位千圓） 比前日增減

發行高	[illegible]	減[illegible]
正貨準備	[illegible]	[illegible]
限外發行	[illegible]	減[illegible]
貸出高	[illegible]	增[illegible]

鮮銀帳尻（十六日）（單位千圓） 比前日增減

發行高	[illegible]	減[illegible]
正貨準備	[illegible]	減[illegible]
保證準備	[illegible]	減[illegible]

東京コール（十七日）

翌日拂	一錢一厘
無條件	一錢二厘
普通	一錢二厘
月越	一錢五厘

海外經濟電報

對外爲替（鮮銀建値）十七日	
倫敦	一志十一片三十二分の九
紐育	四十七弗八分の一
上海	七十七兩四分の三
倫敦銀塊	二十五片八分の一
紐育銀塊	五十四仙二分の一
英米爲替	四弗八十六仙十六分の三
日米爲替	四十七弗八分の三
木棉	一磅十六仙八分の一
スチール株	百三十五弗
アナコンダ株	四十六弗四分の一

市中米商準値

丸キ四等米	二九圓九〇
日米飼值（百キロ）	二五圓五〇
仁川一等白米	三四圓五〇

京東株式

	前日		昨日	
	後寄	大引	前寄	大引
當限	[illegible]	[illegible]	[illegible]	[illegible]
先限	[illegible]	[illegible]	[illegible]	[illegible]

各地の天氣（十七日午前）

東京 晴天	大阪 曇天	神戶 曇天	下關 曇天
釜山 雨天	大邱 雨天	群山 雨天	仁川 雨天
京城 雨天	桑名 曇天		

鷄餌 安價多産 正印配合餌 京城府古市町（龍本五四二番） 精米麥、飼料 澤浦精米所

農林省比較審査 最高第一位 發動機中 燃料の一番少ない 出馬力の一番強大な
クボタ 石油發動機
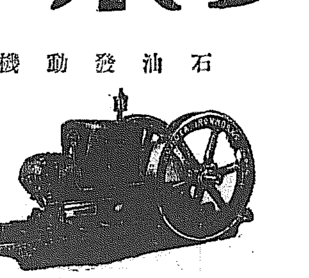
朝鮮代理店 合名會社 忽那商店 釜山販賣部 釜山府本町一丁目 電話長八一七番 京城支店 京城府大門通二丁目 電話長本局一四〇番 大邱支店 大邱元町 電話長六二番 群山出張所 群山榮町 電話長一〇五〇番 平壤出張所 平壤南門町 電話長一七五番 カタログ 進呈

トリシマ 酉島ポンプ

農林省比較審査 最高甲位 最高甲位入選せるもの 獨り木機あるのみ

京城明治町二丁目公設市場前 内科 胃腸病 石川醫院 電話本局 一三九〇 三五五九番

金銀地金買入 京城明治町 德力出張所